第三種郵便物認可

京城日報

定價　本紙一部金五錢　一ヶ月前金九十錢
廣告料　五號十四字詰一行金一圓
發行所　京城太平通一丁目　合資會社京城日報社
發行兼編輯人　大原利武
印刷人　小川三之介
電話番號長六千九百番・長六千九百二番　振替京城三〇〇

警友會生る

京城日報

治安の維持は、朝鮮刻下の重要問題である。同時に治安維持の任にある警察官の職責の重要なるは謂ふまでもない。而して其の重要なる職務を、遺憾なく遂行せしむるには、彼等をして何等後顧の憂ひなく治安維持の爲に、一身を捧げしむるよりの外はない。吾人が嚢に朝鮮治安の任にある警察官の爲めに後援會の組織を慫慂した理由も茲に在るのである。此時當り、大邱に於て警友會計畫の議あるを聞くに至つたのは、吾人の欣快に堪へざる所である。凡そ其目ざする所を見るに、警察官出身者は民衆の安寧秩序を保持するべき、國家重要の職務を帯べる者なるに拘らず、往々世人より指揮せらる、場合多きを遺憾とし、在郷軍人會が在郷軍人の品位を高め、彼等の自覺を促すに多大の効果を收めつゝあるに鑑み相互扶助の精神を以て在郷警察官間にも云ふべき警友會を組織し、品位の向上に努むるは勿論、進んでは現職者の後援たらんとするにありと云ふのである。

警察官の職務は、社會の安寧秩序を保持し、民衆の幸福を増進するを第一義とするは、吾人の多言を要しない處であるが、朝鮮の警察官は、從來の憲兵制度を改めて、日尚ほ淺く、制度の組織並に實質の上に多少の缺點あるを免れず、剩へ一昨年以來の朝鮮は、世界思潮の影響を受け、思想に、生活に、一大混亂の情勢にありたるを以て充分其の機能を發揮するに至らなかたけれども、當局が鋭意新制度の充實完備を計り、內地と略同様の制度となし、極力實質の改善に努力せる結果、制度、實質共に完備するに至り、不逞陰謀の多くは之を未發に檢擧し、狀勢甚だしく減少し、朝鮮の治安は稍小康を保つに至つた。近時內鮮融和を目的とする、內鮮人の團體が各方面に簇起するは、其反映に外ならぬ。是に於て乎當局は、從來の消極政策より轉じて積極政策を執らんとし、治安維持、教育の普及改善、産業の開發、交通衛生の完備、地方制度の改革等大政策か樹立し、將に其の實行に入らんとして居るのである。然れ共吾人の五大政策中尤も重要事と思ふものは、治安維持の問題である。

朝鮮は未だ小康を保持せりと雖も、未だ決して樂觀の時期に到達して居るとは云はれない。此際若し警察の手を少しにても緩ふするに至れば、無頼不逞の徒の爲めに、治安は又攪亂されて、新施政の進行上、支障を來さないとも限らない。吾人は總督政治の進展と共に、其の職責の益重加するを感ぜずに居られない。而して其の職務を完全に遂行せしむるには、國家一致の後援に俟つより外はない。是れ吾人が警察官後援會の組織を力說する所以である。

後援會の組織に當つて、最も困難を感ずるは、從來人民と警察官との間に、諒解を缺いで居ることである。今日各方面の事業が、安心して遂行せらる、のも、人民が、枕を高ふして安眠するのも、上 天皇陛下の御稜威の致す處ではあるが、一は當面の治安維持に當りつゝある警察官の力に俟つ所が頗る多い。然も民衆は、此尊き職務に對して、感謝の意を表せざるのみならず、却つて之を嫌忌するの傾きがある。目下國境警備の任にある、新施警察官等に對して、一般民衆の同情の、他に比して頗る遺憾の點あるは、叙上の理由に依るものと思はれる。此時に當り警察官の事情に精通せる警察官出身の人士が、主動者となり、現職者の後援者として、品性の向上、相互扶助の精神を發起せんとするの議あるに至りたるは、全く吾人の意を得たる所にして、益其前途を祝福せざるを得ぬ。願はくば警友會は、人民と警察官との中間に立つて、從來人民の警察官に對する因襲的誤解を說き、又警察官をして眞個人民保護の實を擧げしむるを念とし、相互の協調を圖り、以て警察官後援會の急先鋒たらん事を切望して已まぬ。

朝鮮は日本統治の下に榮えつゝあり（五）

ジエー・アンダウッド
（シヤトル・タイムスより際載）

商業の進步

最近の歐洲の戰爭は數世紀の商業的傳統を覆し亞米利加が大なる海外貿易を以て商業國となるやうになると云ふ事は議論の餘地がないのである其貿易は太平洋の沿岸に存在するそして朝鮮には千八百萬の製造者が居て其の各自が此の商業に幾分つゝ加はつて現れるやうになるので此進步の事實は次の如き一九一〇年及び一九一九年に對する官廳の數字の中に現れてゐる

人口。一九一〇年一、三三一萬三、〇一七〇一九一九年一、七一四萬九九〇九此の增加は日本人鮮人、外國人に共通の割合になつてゐる

耕作地の面積。一九一〇年六〇四萬〇、六二エーカー一九一九年一〇五九萬八、五七九エーカー端數を切り捨れば重なる農産物は上記の期間に次の如き割合を以て增加した

米は五、二〇〇萬ブシエルより七、八〇〇萬ブシエル、大麥小麥三、〇〇〇萬ブシエルより四、九〇〇萬ブシエル、白豆は一、四〇〇萬ブシエルより二、四〇〇萬ブシエル、綿は二、六〇〇萬ハウンドより一億〇、三〇〇萬ハウンド、家畜は七〇萬三千頭より一四八萬頭、

森林の增加

殖林は面積に於て二、五三八エーカーより一〇萬三、三五八エーカーに增加したそして植られた樹木の數は一九一〇年の二八二萬三千より一九一九年の一億一、九三六萬二千に增加した道路の開通は五百〇五哩より八千五二七哩に增加したそして鐵道及び輕便鐵道は二五哩より二一二哩に增加した

外國貿易は日本內地との夫れも合して一九一〇年の五千九百萬圓より一九一九年の五億〇四百萬圓に增加した一九一〇年の輸出は一千九百萬圓で一九一九年の夫れは二億二千一百萬圓にあつた輸入は同じ期間に三千九百萬圓より二億八千三十萬圓に增加した日本は一九一二年迄は教育の事柄にはうまく行かなかつたが其の年には凡ての種類の三百十四の學校が建てられてあつた一九二〇年の初めには總數は七百〇一に上り生徒の數は三萬四九三四から一萬六、一五三に增加した此れは種々なる程度の私立學校や書堂と呼ぶ舊式の朝鮮學校を含んで居ないのである此れ等を含めたなら凡ての種類の學校は一萬四、二五八生徒は三〇萬〇、四七五となるのである

若し成功が人民の得たる智識の程度を計られ或は食膳に上る食物の價を計られるものとすれば日本の朝鮮を占領したことは成功であつたのである。若し成功が前の朝鮮統治者に預されたる滿足の程度によつて計られるものとすれば其は甚だしき失敗であつたのである何となれば此の階級の人々は非常に不滿足であることを云ふことは拒むことが出來ない事實であらう（完）

勞働と休息

上野　文學士

鍵休みの長さに關しては經驗と生理學との示す通り至勞働時間の長さ如何に拘らず一時間よりも少くてはならぬと思ふ。食事を急いで攝ることの有害なることは誰しも知つて居る所であろう鍵休み以外にも小休みを設けることが勞働者の能率を高める所以となることに就ては爭ふべからざる證據がある此の問題を初めて精確に調べたのはテーラー氏であつて實に二十有餘年前の事に屬す併て氏は

一勞働者の

仕事をストップウオッチを以て測定した事があつて其勞働者と云のはシュミットと云男であつたが既くテイラーの研究に依つて其名は永久に科學書に遺る事であらうテイラーの實驗の對象となる事に依つて不朽の功績を遺したとは云つても宜いシュミットは地上に堆積して居る銑鐵塊を一つ宛取上げては斜面を登つて貨車の中に落す夫れを一日中繰返して居た銑鐵塊は一個約九十二磅の重さがあつた

仕事は簡單

であつたが筋力を要することは少くなかつたシュミットが平生一日に運ぶ銑鐵塊は約十二噸半であつた。然るにテーラーは一級の勞働者は一日中四十二％だけ重量を擔ふべく他の時間は重量を擔はぬ樣にすべしと結論した、之は實驗の結果であると云ふて居るが怎う云ふ風な實驗であつたかそこには明かでないが普通の方法で仕事をさせると怎うも此通の割合にいかない其所でシュミットを嚴重な命令の下に働かせる事にして其運動をストップウオッチで測り十個乃至廿個を積込むを

一定の時間

丈け休ませるやうにした斯の如く一定の規則に從つて仕事と休息とを交互にさせると今迄一日十二噸半であつたのが四十七噸も運べるやうになつた。二二六の增加である此調子で毎日進んで行つても少しも弊害は認められなかつた。亞米利加公衆健康委員は

砲兵工廠の或る仕事に一日十時間勞働の各一仕切毎に十分間の休息を挿入して見た。其結果は未だ能く分らんけれども本體に於て生産高の增加しつゝあることは明かである。例へばハンタ工場に就て見るに

休息時間を

挿入してから後二週間の成績を見ると各三、一七％及び二六％の生産高の增加を示して居る尚ほ或る自動車の製造工場で八時間制を實行した方であつたが其處でも十分間の休息を挿入して見た休息後は少しく能率が高まつたけれども一日の總能率は却て少しばかりの減退を見た。尤も一日の能率は勞働者機械材料などの種々の條件に依つて變つて來るものであるから夫れ等の

條件の影響

を受けずに休息時間だけの影響を見て統計を取ることは困難だと云つて居る。休息時間の效果を最も好く示した例は戰時中二組の兵士が塹壕を堀ることに從事して居た各組の兵士の數は同じであつたが甲組は少しも休まず出來るだけ骨を折つて働いた。乙組の者は三組に分かれ一組が五分宛働くと他の組の者は十分宛休むことにした其結果は乙組が組織勞働の方が勝を制した

廣江君の新著を讀む

西海生

▲筆鋒なるものでも飛將軍の如く陣頭に立つて戰ふ郎君は最近『米國式正義人道と支那民國』と題する冊子を刊行し內地及び朝鮮の各方面……殊に青年階級に頒布した

▲支那智識の普及は著者の最も熱望する所とあり無慮二千數百部を配つたと云ふ著者は放悲精鋭にして凡物に非ず死金を使はぬ活動家だが道聞の冊子頒布の如き誠によい散財よい道樂と云ふべしである

▲米國式正義人道と標題は出てゐるが之れを通讀するに英米式正義人道と中華民國と云つた方が適當かも知れぬ支那に於て正義人道を表看板とする英米が如何に政治經濟の兩方面に腹黑く我利的排他的に活動してゐるか夫等の正體は遺憾なく著者の達意な健筆で叙せられてゐる

▲記者は著者に對し『本著は餘りに米國を排擊しすぎずや餘りに米國の活動排他な餘骨に叙述しすぎはせぬ哉』との問ひを出した所著者の御機嫌大に斜めで斷じて然らず英米の支那に於ける我利排他の宣傳は實に猛烈にして到底予の小著の如き足下に寄るべからず』と頭し、滔々乎としてその所見を陳べ立てた

▲著者は朝鮮內地支那を跨にかけた事業家で支那歷遊數十回殊に眼力頭脳尋常ならず讜に一個卓出せる支那觀を有つてゐる不肖はその造詣の一端を渡せるもので著者は本著に於てその蘊蓄の若干を下げた形であらう

▲本著の內容は支那に於ける英米の活動狀態を叙し之れに對する帝國の覺悟を論じてゐる唯記者は帝國の對策叙述に對し若干の不足を感ずる然し孰れ何れ他日更に新著を見る事と信じ所懷の筆を措く

雜誌抄

動物と相互補助

クロポトキンが其の所說たる相互補助に就て動物の例を澤山に擧げて居る。例へば馬の如き是である數百千の馬が群を成して西伯利の曠野を彷徨しつゝある際突然大なる熊に出會はすといふ騒ぎをせざるものはないが彼等は圓陣を作り後脚で立ち前脚を動かして如何に猛惡なる熊と雖も其の中に躍り込むことは出來ない迄退いて了ふと（國家及權力問題）

仲小路前農相閣下以下朝野諸名士贊助發行の全國唯一講義錄
會員大募集　會則無代進呈
雄飛之礎
海外發展講習錄
今や海外發展の時は來れり海外に雄飛して將來大成を期せんとする有爲なる青年は速に本會に入會せよ本會には渡航旅行券下附斡旋海外各所へ就職紹介外種々の特典あり
東京巣鴨町二丁目　帝國植民協會

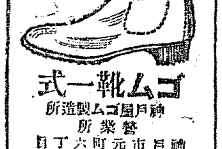
ゴム靴一式
神戸屋ゴム製造所
營業所　神戸市元町六丁目　神戸屋ゴム店

時事年鑑
大正十年版
時事新報社編纂
忽ち第五版發行
本書一冊は左の類書十餘冊に匹敵す
政治年鑑　紳士年鑑　教育年鑑　經濟年鑑　軍事年鑑　運輸年鑑　技藝年鑑　運動年鑑　家庭名鑑　世界年鑑　植民地便覽　都市要覽
菊版千百頁　百科全書　價格の低廉なる出版界の驚異
第一回國勢調査の概要を特に
定價　金　時事新報社

漢學講義錄
會員大募集○一年卒業○特典提供○添削無料
見本附會則無代進呈
○文章軌範○論語○菜根譚○作詩法○作文法○日本外史○故事熟語○其他十數課目
東京神田區今川小路二丁目　振替口座東京一二一九四番
帝國漢學普及會

土木建築實科講習錄
土木建築測量製圖の實科を簡易に講述し速成的に現業員を養成す
五月修了　規則送呈
大阪豐崎南濱一〇三　關西建築材料講習會

大正十年春季　好評第二版!!
農家便覽
本便覽には精良種子、苗木、器具、肥料、家畜家禽、害蟲驅除其他農業に必要品を掲げ多數の圖を挿入說明と代價を附しあり　進呈
農家も園藝家も一度は本園の種苗をお試し
東京興農園　東京巣鴨宮下

◎優良種禽種卵雛安價分讓
種禽は外觀の美と實益兼備斯界の理想雛のみ選擇飼養す
詳細は御照會次第迅速御回答申上候
大邱府東雲町四八　尚鷄園

小學男生　三月號
彩色寫眞　奈良の鹿（一頁大）
寫眞奈良の鹿は二人の可愛い坊っちやんが鹿の頭を撫でてゐる美麗無比のもの。當選者發表を見て泣き出す方もあるでせうネ
特別懸賞　當選者發表
特別寫眞　浮べる城
小說　鬱島征伐……松山思水
小說　赤い手袋……小川未明
童謠　貰ひ子……野口雨情
詩　海邊て……西條八十

小學女生　三月號
彩色寫眞　鳥類標本の前
鳥類の標本を畏くも皇后陛下から日本女子大學附屬小學校に御下賜になつたもの
原主筆の幼女小說は大變面白く讀めます
小說　大きな人形……拇原水
特別附錄　がてう（一林檎畫）
童謠　赤い椿……島木赤彥
少女小說　縺れた糸……相馬御風
小唄と童謠　暖い日……新井勝
童話　まひるの夢……西川

幼年の友　三月號
特別附錄　臺附雛人形
附錄は兩面極彩色で、臺がついてゐるから人形が立ちます。お雛まつりは、四頁見開きで最近中の面白い繪畫であります。
四頁見開　お雛まつり
おらくがき
小說　親子の針……西條八十作　中山畫
童話　靴のおふね
童話　王樣の凱旋
童話　お猿の遊戲
小學男生・小學女生　一冊廿五錢　半年一圓四十錢　一年二圓七十錢
幼年の友　一冊廿五錢　半年一圓四十錢　一年二圓七十錢
東京日本橋區　實業之日本社　振替東京三二六番

最新刊
漱石作品充實奉仕
坊ちやん　七二
文學評論　一、九八
行人　一、九八
吾輩は猫デアル　二、二〇
鶉籠　二、二〇
草合　二、四三
それから　二、〇九
三四郎　二、〇九
彼岸過迄　二、七五
京城本町一丁目　大阪屋號

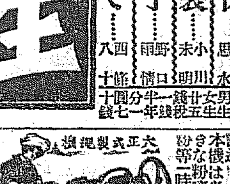
大正式製挽機
東京本所長崎町　日本發明獎勵會
本機は他の二倍の能力有り

ライオン製粉兼挽割機
其他用途　動力手廻用　米麥挽割　豆腐用　菓子用　製粉各地大喝采

活動俱樂部
美男美女號
三月號大高評
東京市京橋區　活動俱樂部社

好評如湧　十八版
忠誠堂編輯部編
家庭寶鑑　日常の心得
本書は家庭を中心としその內外に於て吾人の時々刻々に踐行すべき諸事項を家庭の主婦と家族の主人、婦人の天職、家事經濟、交際の心得等數百項に分ち實用を旨として
孔子曰く　朝に道を聞けば夕に死すとも可なり
定價金貳圓
讀め
忠誠堂

好評嘖々　十四版
澁澤榮一子爵森村市左衛門男爵題字　鈴木魅先生著
精神修養　道歌物語
古賢の高想妙思の凝りて三十一文字となれるもの
定價金壹圓

最新改造　世界大全圖　◎長瀬鳳輔先生校訂・木崎愛吉先生編　價金六拾錢
最新改造　世界大全國掛軸　價金貳圓參拾錢
最新調査　西比利亞大全圖　◎西比利亞研究會編　價金七拾錢

現代小品叢書
椿　田山花袋先生著
青蛙　正宗白鳥先生著
途上　前田晁先生著
砂丘　吉江孤雁先生著
旅人　窪田空穗先生著
手　島村抱月先生著
◎定價各冊金六拾錢

伯爵板垣退助遺著
立國の大本
一代華族論
神と人道
賜天覽
◎本三書は何れも閣下生前の著也病の革まるに及び傍を顧み『これ予が同胞國民に對する遺言狀なり切に上梓を望む』と言ひ畢つて瞑目すこれ尋常の書に非ず
本書體裁　天金製箱入　定價（各一冊）金貳圓五拾錢

新刊　至天家生活
新刊　剛健の修養　價金壹圓
最新刊　軍神橘中佐　價金貳圓
新刊　新民主主義論
新刊　オイケンの政治哲學
三版　戰記叢書

神尾
好評嘖々　五十二版
心學　人の道
神尾大島兩將軍杉田貴族院議員題字　一瓜峰學人著
定價金貳圓

忙裡
好評如湧　百五版
格言訓話　日々の修養
福島大將山田中將兩閣下題字　山田愛劍先生著
定價金貳圓

元老會議
十四日小田原で開催 主題は某重大事件

十四日小田原に於て元老會議を開催するに決し松方侯は海より十一時四十分着 西園寺公は正午興津より同地着の筈にて同會議は東京にて開く豫定なりしも山縣公風邪にて平井赤十字病院長等附切り居る位に付病勢未だ上京不可能なるため古稀庵に會するに至れるものなり會議の内容は某重大事件を中心とせるものなる事は此際察するに難からず（東京電報）

重大問題の附議
憲政會では反對

加藤總裁を初め憲政會幹部は今回の某重大事件の如き皇室に關する事を議場の問題となすは甚宜の處置を喫さすの提れありとて大竹氏一派の運動に反對し居れり尚東宮御渡歐警衛に關する態度問題並其他の問題は政治上の案件として取扱はざる模樣なり（東京電報）

山公上京か 目下準備中

山縣公の上京期は未だ確定せざるも古稀庵の家人は目下北上準備に多忙を極め居れるが近く入京を見るべし（小田原電報）

山公訪問
陸相と藤男

田中陸相は十三日午前十一時五十二分國府津驛着直に自動車にて山縣老公を古稀庵に訪問せり（東京特電）

◎後藤男は十二日夜十一時半國府津驛より自動車にて小田原天神山の山下龜三郎氏の別莊に入りたるが翌十三日早朝古稀庵に山縣老公を訪問し同九時四十分國府津驛發列車にて歸京せり（小田原電報）

陸相尚滯在

田中陸相は十三日小田原古稀庵に山縣老公を訪問せるは別項の如くなるが猶同地に滯在中なりと（小田原電報）

列强の陸軍
世界一は伊太利陸軍

（華盛頓十日發電）米國陸軍卿ベーカー氏は列强の陸軍常備豫備軍數を比較せる報告書を議會に提出せり同報告書に依れば世界最大の常備軍を有するは佛國にして常備軍及豫備軍を總括すれば伊太利陸軍が世界第一なり即ち佛國常備軍は三十三萬三千豫備軍百五十六萬伊太利は常備軍三十五萬豫備軍三百十六萬にして日本は常備軍二十七萬三千豫備軍百三十七萬三千なり尚ベーカー氏は述べて曰く概算する所に依れば明年度に於て日本の陸軍數は本年三月三十一日の兵數を超過すべしとの事なり又英國陸軍は常備軍二十九萬五千豫備軍及び殖民選兵を有して十三萬副軍二十三萬三千人なりと

米兵射擊調査
海軍卿から命令

（華盛頓十二日發電）米國水兵五名が浦鹽に於て射擊せられたりとの東京發電報に就き海軍卿ダニエル氏は亞細亞艦隊司令官ストラウス提督に調査方を電命せり

聯盟理事會
來る二十一日開會

（巴里十二日發電）國際聯盟理事會は愈二月二十一日巴里に於て開催さるゝ事に決定せり

英米關係暴露
米國記者の素つ破拔き

（倫敦十日發電）去る七日駐米英國大使ゲデス氏は自己の邸宅にて在倫敦の米國新聞通信員に對し英米關係に就き非公式の談話を試みたるが右は全く內證話にして世間に發表すべきものにあらざりしを米國の記者等は此談話の內容を米國に打電したり米國記者の斯の如き態度は全く英國外務省を驚倒せしめ本日の倫敦新聞は半官的に右ゲデス氏の陳述を否認せり但し今回の一挿話は米英兩國の關係一層著しく緊張しつゝある事並にゲデス氏の使命之に關係ある事の隱れたる事相を判明せしめたり之にて前報（英米關係緊張）確認されたり

伊國不參加
軍備制限會議態度

（巴里十日發電）伊太利海軍省の聲明に依れば伊太利政府は軍備制限國際會議に參加する意向なし

英內閣改造

（倫敦十二日發電）英國皇帝は植民大臣ミルナー氏並に海軍大臣ウオルターロング氏の辭職の件ウ井ストンチャーチル氏を植民大臣にウオシントンイバンス氏を陸軍大臣に又リー卿を海軍大臣にガリファイスボスケーウエン氏を農務院總裁に各任命の件を裁可せられたる旨正式に發表せらる

日本基督教史
法王廳で編纂中

（羅馬九日發電）法王廳よりの半公式發表に依れば同廳は目下日本キリスト教史の編纂中なるが之には日本政府も關係助力し居り同書は國家的にも政治的にも最も重要なるべし又重要なる記錄も既に發見され居れり

賠償金品の割合

（巴里十二日發電）賠償大臣ルシユール氏は聲明して曰く獨逸が其の輸出品に課する一割二歩の稅金は之を現金にて支拂ふべきものにして又巴里會議にて定められたる年金の定額は現金及石炭燃料硝酸塩等の物品を以て支拂ふ事を得其割合は物品にて支拂ふ額は多分總額の二割五分とする筈なりと

大公使館に航空武官
佛國の試み

（倫敦十二日發電）巴里來電は佛國政府は外國首府大公使館附武官に航空武官を任命すべき準備をなしつゝありと公表せり東京及び北京にも右航空武官は置かる

佛首相信任

（巴里十日發電）佛國代議院は賠償及び軍備制限問題に關する首相ブリアン氏の政策を百二十八に對する三百八十七票を以て是認せり

日本會議所
聯合會開催

（上海十三日發電）支那日本商業會議所聯合會は昨日午後開會山崎總領事外三十名出席協議事項を議定せり

庫倫陷落す
外蒙獨立の氣勢上る

（北京十一日發電）後貝加爾より蒙古に遁げたる反過激派軍により久しく重圍に陷り居たる庫倫は陷落したりとの確報ありたり活佛は陷落と共に同地を脫出したるが其行方猶不明なり多分外蒙古の獨立中心地たる車臣汗に遁れたるとの說高し久しく支那軍の爲め人質となりたる活佛か再び蒙古人の手に歸したる事は外蒙古の形勢に大變化を與ふるものにして外蒙古獨立の氣勢大いに上るべし

露國鐵道紊亂

（東京發電）露國鐵道運輸の紊亂狀態につき莫斯科よりの電報は其の眞相を審らかにせりと之に依れば運輸休止は燃料の缺乏に因るにあらず炭坑地よりの石炭は運輸上十分なれども輸送の途中にて大仕掛に窃取するものあるがためなり之等の窃取者は各階級のものを網羅し過激派の委員すら之に漏れずと云へり

廣西軍編成
大元帥は孫逸仙氏

（上海十三日發電）孫逸仙氏は廣西軍を編成し自ら任じて大元帥となれり

勃海灣漁業借款
大連某日本人の交涉

（上海十二日發電）支那側の報道に依れば大連某日本人は奉天にて勃海灣の漁業借款交涉中にて金額六百萬圓利子年八分期限十年手取九五にして日本側は農商總長が直接調印せん事を主張し居れり

唐紹儀氏宿營から發火
全市大動搖

來所來電二月八日午前十時過ぎ唐紹儀氏の宿營より發火し之と前後して唐紹儀氏の妻女並に顧品珍氏の雲城縣設備へられ爲に民心大いに動搖し市街は八日午後に至り講武學校學生隊にて極力秩序を維持しつゝあり日本居留民區域の保護は顧品珍氏の親友なる林中將氏之に當れるも萬一を慮かり婦女子は領事館に避難し居れり

廣東公債發行

（上海十三日發電）廣東省議會臨時大會開催せられ五百萬元の公債發行を滿場一致可決せり

日米交涉前途
排日議員談

（華盛頓十一日發電）加州選出上院議員フイーラン氏は國務卿コルビー氏が上院委員會に對し幣原モーリス假協定の本文公表を要求を拒絕せる件につき曰くモーリス大使は明かに日本に對し友誼的且つ兩國間の商業を獎勵するため讓步する必要なりとの見解を併し且米兩國大使の評議が良結果を齎すべしとは思はれず何となれば兩大使は相互の利益上より論爭するにあらずして交誼的心情を以て商議すればなり西部の何州よりにても其の土地に對する支配權掠奪せんとする條項に對しては頑强に反抗せざるべからず

辭職か居据りか
中橋文相の進退 政友會と憲政會の觀測

辭職させずに切拔ける 政友側の觀測

政府の對貴族院策は中橋文相辭職するにあらざれば原首相の立場を困難ならしむるも斯くては內閣全體としての動搖となり累は獨り中橋文相のみに止まらざるべしと見做し居りしもの・如かりしが其の後の事情を聞くに原首相は其是なりと信ずる所を飽迄遂行するに決心し又中橋文相を辭職せしめずとも十分に上院を切り拔け得べしと認め此際特に形勢に變化なき限り文相を辭職せしむる事はなかるべし而して原首相の所謂適當の處置とは果して如何なるものか未だ容易に知るを得ざるも何れ上院豫算會議迄に具體的に決定するなるべしと政友會側にては觀測し居れり

政府の行く途は二つ 憲政側の觀測

憲政會の觀測によれば貴族院の決議案は中橋文相の彈劾を諷するものにして文相が辭職せば貴族院は滿足すべきも原首相は田中陸相の辭任を懇望するに當り尼港事件は內閣の連帶責任なりと云へる關係上文相一人を辭職せしむる事はなかるべく必ずや總辭職か又は反對態度に出づるの二途其一を選ぶべく之が解決は貴族院豫算總會期にあるべしと觀測し居れり（東京電報）

人氣を呼んだ內閣彈劾演說會
憲政院外團の獅子吼 聽衆無慮二萬に達す

カラリと晴れた十三日は上野の公園に內閣彈劾大演說會の催さるゝ日である正午前より二萬の聽衆は續々會場たる兩大師前の廣場に押し掛けた當日憲政會院外團の主催する內閣彈劾政談大演說會は本議會初めての野黨側の演說會で人氣は凄しい正午前大天幕張の演壇を準備萬端整へ中央高く萬國旗を以て裝飾せられた群衆は刻々參集し會場は忽ち人を以て埋づまる零時二十分富田幸次郎氏開會の辭を述べ次いで高楊忠信、淸水留三郎、片岡直温、大津淳一郎、安達謙藏、富田常行、紫安新九郎、中野寅吉、其他院外團の諸氏熱辯を揮ひ聽衆愈加はり會場は身動きもならない殊に紫安新九郎氏中野寅吉氏登壇の際の如き前日議場內に於ける毆打事件が人氣を呼んで凄じい喝采があつた（東京電報）

射殺事件交涉
幣原大使へ訓電

內田外相は十二日の閣議にラングトン大尉射殺事件に關し詳細なる報告を爲し之が善後策に就き協議したる結果帝國政府は直に本問題に關し米國政府と正式交涉するに決し其旨幣原駐米大使に訓電を發する所ありたるが兩國政府の交涉は圓滿に進捗する物に解釋され居れり（東京電報）

日本海員同盟が罷業坑夫に應援
世界勞働史上の新記錄

炭鑛汽船會社坑夫一萬餘の同盟休業に對し日本海員同盟にては之を應援する爲め會社に向ひ一割の値下は認むるも二割は應じ難しとの通告を發し友愛會の中野主事平井理事等は十三日海員代表として横濱より上京十四日東[illegible]氏と會見すべく又麻生理事は十三日夕張に到着直に支店長幹部と會見要求條項に就き打合せ中なるが海員が陸上勞働者と共同して資本家側に對抗せるは日本にては最初の事にて世界にも前例なき事なりと（東京電報）

雪の京元線を北へ、東朝鮮へ
巡視途中の齋藤總督
豺獐かける高原の風光を賞でつゝ民情を聽く

咸興にて 高賀特派員發電

齋藤總督は十三日午前九時半折柄霏々として降り荐る白雪を衝いて京元線の特別列車に搭じ丸山警務局事務官、守屋秘書官、藤波通譯官、福島御用係、齋藤厨等を隨へ咸鏡南道視察の途に上れり會々俵前北海道長官の東朝鮮視察の行を共にするあり車內談笑湧くが如し斯て沿線の警戒頗る嚴重なる裡を各驛出迎への官民に應接し金剛山系の峯巒斑々たる殘雪を頂いて車窓に迫り獐豺の高原に奔馳する特異の風光を賞しつゝ漣川迄見送れる千葉京畿道警察部長元山迄見送れる元黃海道知事武井黃海道第三部長等漣川迄出迎へたる李咸鏡南道知事永野咸南警察部長の詳細なる管內狀況報告を聽取し午後九時四十分無事咸興に入れり

咸興着 官民三百驛頭に迎ふ

是より先咸興驛には三田、佐藤の內務、財務兩部長、岡本地方法院長、久德慈惠醫院長、寺本警察署長、吉田中佐、門馬少佐以下守備隊將校、李知事夫人以下愛國婦人會役員其他內鮮官民の主なる者三百餘名驛前に堵列し總督の來着を待受けたるが總督は下車するや列前を一巡して鄭寧に挨拶したる後一行は六輛の自動車を連ね[illegible]旅館に入れり

「元山は良い處ぢや」 出來るだけの設備はしやうと總督の述懷

元山府尹木商、元山商業會議所副會頭は十三日午後總督の入興を咸興驛に出迎へたるが本商業會議所副會頭は總督に對し元山の築港其の他の設備が着々進捗せるに就て感謝し尚東朝鮮開發の爲め鐵道運輸政策の適當なる運用、日本海聯絡航路の擴張に關し一層總督の配慮を借つもの多き所以を縷陳したるに總督は大要の如く挨拶したり

余は海上より元山を見舞ひたるが陸上より是を訪ふは今回を以て嚆矢とす而も最後に予の同地を訪ひしは明治二十九年なれば當に隔世の感あるべし元山は東朝鮮唯一の良港なれば是れに出來得る限りの設備を施し容す限りの便宜を與へ其の地方の發達を圖らむことは余の夙に考慮せる所なり東海岸の諸港灣にして築港其の他施設の必要を認むるもの決して少きに非ざるも先づ既に其の素地略成れるものに就き設備を完成せしめ且其の附近の鐵道の速成を期し奧地との聯絡を便ならしむるを以て地方開發の捷徑なりと信じ居れり御希望の點は十分考慮に留め置くべし云々

李朝發祥の跡を訪ふた上道廳で茶話會
總督十四日の動靜

總督は十四日午前九時半旅館出發咸鏡南道廳に到り咸興の主なる官民五十餘名を接見大神宮に詣で憲兵隊地方法院郡廳小學校普通學校農業學校聯隊監獄慈惠醫院を視察し更に李朝發祥の地本宮に詣で午後四時半再び道廳に到り內外官民五十餘名を招待し茶話會を開きたり

米穀法案
提出の時期

米穀法案並に之に關する特別會計法案は十二日の閣議に附議せらるゝ豫定なりしが其後に至りて米穀法案中の一部が現行法令に抵觸する所あるを發見し特別會計法に規定せる總資金の最限度一億五千萬圓の出途借入金及び手形發行の實行上に疑義を生じたるを以て農商務省は大藏省と協議せる結果十二日法制局に回附せり故に十二日の閣議には上らざりしも政府に於ては該兩議案を議會に提出するを急ぎ居れば法制局の審議兩三日中に終り十五日の閣議にて決定の上直に議會に提出すべし（東京電報）

齒科醫試驗規則
十四日府令にて公布

朝鮮總督府齒科醫師試驗規則は二月十四日附朝鮮總督府令第二十七號を以て發布せられたるが同規則の內容は齒科醫師試驗は每年京城に於て之を行ひ試驗を分かちて第一部試驗及第二部試驗とし第一部試驗は解剖學（組織學を含む）生理學、藥物學、病理學（細菌學を含む）口腔外科學、齒科治術學（齒科矯正學を含む）齒科技工學、第二部試驗は口腔外科學、齒科治術學、齒科技工學に就き實地試驗を行ふものにして第一第二兩部に分ちて受驗し得るも第二部試驗は第一部試驗に合格したるものに非ざれば受くるを得ざることゝし受驗者資格は修業年限三年以上の齒科學校を卒業したる者又は五年以上齒科醫術を修めたるものと限定し受驗手數料は各部の試驗を同時に受んとするときは金十圓一部の試驗を受むとする時は六圓とせる外試驗願書樣式及び試驗中の不正行爲取締等を規定し全文十一條より成れり

地方官大異動
總督府各課長更迭

總督府道理事官 山田忠市 京畿道在勤を命す
同 池田正人 忠淸北道在勤を命す
同 山本重雄 忠淸南道在勤を命す
同 坂[illegible]勇 全羅北道在勤を命す
同 原田長太郎 全羅南道在勤を命す
同 岡田彦一 慶尙北道在勤を命す
同 草場信治 慶尙南道在勤を命す
同 石川國助 加藤牧夫 黃海道在勤を命す
同 井川俶衛 平安南道在勤を命す
同 佐野高藏 平安北道在勤を命す
同 加藤[illegible] 江原道在勤を命す
同 加藤友藏 咸鏡南道在勤を命す
同 村井文太郎 咸鏡北道在勤を命す
同 宋泰昇 咸鏡北道在勤を命す
同 全箕大 全羅北道在勤を命す
同 鄭僑源 黃海道在勤を命す
同 洪[illegible]觀 慶尙南道在勤を命す
同 金鍾和 平安北道在勤を命す
同 兪萬兼 忠淸南道在勤を命す
同 趙周鉉 慶尙北道在勤を命す
同 金基靜 忠淸北道在勤を命す
同 尹泰彬 咸鏡北道在勤を命す
同 嚴昌燮 京畿道在勤を命す
同 金[illegible] 平安南道在勤を命す
同 金[illegible] 咸鏡南道在勤を命す
總督府技師兼殖產局工課長 田中卯三 殖產局山林課長を免す
總督府水產課長 園崎哲[illegible] 同山林課長を命す
總督府營繕課長 郡義德 同水產課長を命す
總督府技師 岩井長三郎 總督官房土木部營繕課長を命す
總督府道事務官 [illegible]野稚一 慶尙南道警察部長を命す
同道理事官 安藤袈裟一 黃海道警察部長事務取扱を命す
總督府屬 松澤國治 平安南道在勤を命す
總督府屬 阿部千一 任總督府事務官（七等）總督官房土木部勤務を命す
總督府屬 本居貫一郎 任總督府道理事官（七等）平安北道在勤を命す
總督府稅關長 釜瀨富太 鎭南浦稅關在勤を命す
總督府稅關監視官 中島寬之 仁川稅關在勤を命す
總督府屬 伊關金俊 任總督府郡守（七等）
總督府郡守 永松義瀨 忠南大田郡在勤を命す
同 有賀啓太郎 忠南燕岐郡在勤を命す
同 貝沼彌藏 慶北金泉郡在勤を命す
同 岡部由三郎 忠南論山郡在勤を命す
同 藤井門太郎 京畿始興郡在勤を命す
同 渡邊[illegible] 平北義州郡在勤を命す
同 筋瀨德松 江原春川郡在勤を命す
同 田中勳 咸北城津郡在勤を命す
同 金東準 黃海黃州郡在勤を命す
總督府道理事官 金奉計 全羅南道在勤を命す
同 朴喆熙 全北金堤郡在勤を命す
總督府郡守 尹秉彩 全北井邑郡在勤を命す
總督府道參事 飯田長十郎 全北錦山郡在勤を命す
總督府事務官 長谷川太郎 慶尙北道在勤を命す
同 鹽見順介 平安南道在勤を命す
總督府道事務官 菲鳳四郎 慶尙北道在勤を命す（各道）
總督府郡守 權益采 忠南保寧郡在勤を命す
同 李胤榮 慶北安東郡在勤を命す
同 金在煥 慶北達城郡在勤を命す
同 金圭鎬 慶北漆谷郡在勤を命す
同 朱[illegible]榮 慶北淸道郡在勤を命す
同 申圭善 江原原州郡在勤を命す
同 吳惟泳 江原麟蹄郡在勤を命す
同 沈相益 江原洪川郡在勤を命す
同 張錫元 咸北吉州郡在勤を命す
同 李興載 咸北鏡城郡在勤を命す

京畿課長更迭

京畿道廳にては十四日各課長に更迭あり左の如く發表せり

農務課長 地方課長 [illegible]忠市
勸業課長 理事官 尹泰相
地方課長 勸業課長 穗積眞六郎
庶務課長 勸業主任 神尾弌春

論功行賞調査
國境出動部隊

朝鮮軍司令部に於ては十四日午前十時より國境出動部隊の論功行賞調査に關し打合せをなせるが陸軍省人事課員橋本少佐列席の上大體の內議修了せるを以て同少佐は十六日出發歸京の上上申すべしと

私鐵補給案
內示を要求

朝鮮各私設鐵道會社東京側重役は此程會議を開き總督府の補給案發表せられざる爲事業着手の困難なるを理由とし水野政務總監に同案の內示を要求するに決定せりと而して其補給內容如何によりて各社は根本的計畫を立て豫期の目的に向つて進む筈なりと云ふ

工務所長會議
十四日より開會

土木部當局にては十年度豫算編成下準備の爲め十四日午後一時より同局樓上に於て全鮮各工務所長會議を開催せるが久保局長、川江工務課長列席の上向ふ五日間繼續會議すべしと

朝鮮蠶糸會協議

朝鮮蠶絲會は十三日午後六時より朝鮮ホテルに役員會を開き會員の募集、會報の發刊、內地部員の組織其他重要案件を協議せり當日の來會者は有賀殖銀頭取、小野、三田、石[illegible]の各理事、上村監事等にして篠原本府農務課長も臨席せり協議後有賀頭取の就任披露宴に移り午後十時散會せり

林務打合會

山林課出張所長及營林廠林務主任打合會は十四日より五日間田中山林課長統裁の下に總督府第二會議室に於て開催せらる

最初の監察官として
任に就く吾輩の覺悟
新任監察官 澤田豐丈氏談

總督府制度の改正に依り非才無識を以て監察官の職に就く事となつたが勿論時實、和田の兩勅任監察のあるあつて吾々は其命令指揮を遵奉して遺憾なきに出すれば其職務を完ふする事を得る所以であつて何等新しき抱負經綸を持つ必要も無い譯である監察官たるの職責任務に就ては京城日報所載の齋藤總督の談話にもある通り地方分任制施行に伴ふ中央と地方との聯絡を緊密にし各般の行政施設が總督府の意志と支吾する事無からしむるが爲相互の間にあつて施政方針の徹底及び其の効果の考察を主たる目的とし施政改善の參考資料とするにあるのである或は予を以て此職務に當らしむる事は尙

馬丁走卒

を以て自動車を驅けらしむるの類ひであつて總督府新設機關をして果して其運轉の圓滑を計る事を得るや否やは頗る疑問とする處であるが追つて公布せらるべき官制を準據し總督の談話に見ゆる監察官に對するの希望を遵奉して先輩諸氏の驥尾に附して大過なかつたならば幸ひであると考へて居る時實和田兩任監察官の如きは

予の畏友

であつて何彼と事務上便宜を得らるべき事は旬に意を强ふする次第である

寸碧

▲官制改正に伴ふ今後の總督府並に地方廳職員の異動を一概に評すれば水野政務總監其人物採用上の標語である『人材本位』を遺憾なく發揮したものであると云つてよからう▲時實、澤田兩氏の監察官は然るべき所であり張[illegible]氏の總督府事務官も斯る人材を地方に埋もらしめるは人を遇するの道でない、張氏は人も知る如く現今朝鮮人官吏中最も頭角を擢んでた一人で今後中央行政に參與して益氏の手腕に俟つものがあるであらう▲新に土木部長に任命された原靜雄氏は土木部の勅任技師で總督府として技術官を以て部局の長としたのは氏を以て嚆矢とする技術官と雖も行政的手腕の優れた人物もある必ずしも法學閥を以てしなければならぬ譯でもあるまい技術官の爲には氣を吐くに足る譯である▲前の忠淸南道長官朴重陽氏新たに起用せられて黃海道知事に就任し石鎭衡、柳承欽兩氏道參與に任命さる石氏は舊韓國政府時代より法部に[illegible]の現に專修學校教諭であるが柳氏は明大法科の出身で私立學校教諭或は校長であつた外何等官吏たるの經驗を有しない人

公會私會

◇山尻事務官送別會 今回全羅北道事務官に榮轉せる山尻事務官の爲め京城陽川人士催さ由十四日午後六時朝鮮ホテルに於て送別會開催せり
◇工業校友會 工業專門學校では廿日午後一時より東崇洞同校內で臨時校友會總會を開催する筈

人事消息

▲田尻生喜氏（全北財務部長） 十五日午前九時四十分出發赴任
▲横瀨新三郎氏（平北安東縣支局長） 十四日朝入城
▲切山賀太郎氏（辯護士） 全州出張中の處十三日歸城
▲植田壽氏（同） 十三日全州より歸城
▲加藤南京日報社長 十二日東萊に向ふ
▲永富一等軍醫（第二十師團附） 十二日附を以て三等軍醫正に進級同時に大村步兵聯隊附を命ぜられ來る二十三日朝赴任の豫定
▲背山少佐（騎二八聯隊附） 今回從五位に敍せらる
▲結城大尉（步七九副官） 平壤部隊見學の爲め十三日出張十六日歸隊の筈

研究會の建議案
某當局者談

[illegible]る措置を政府に要求するにあり[illegible]ミ云ふも其反面の理由は明かに[illegible]合致せざる場合に於ては[illegible]して國民の代表者とは云ふ可からず故に衆議院は政府の主義と[illegible]院法の規定する處なり然るに近年往々貴族院に於ける議員の行動は恰も衆議院と同樣[illegible]るものと云はざる可らず貴族院[illegible]明かに議院法を無視するのみならず貴族院議員の權限を超越せ[illegible]▲前田子の說明は此點を考慮して彈劾的の意味を含むものには非ずとは自ら言明せる處なるも[illegible]せるは頗る歎ぶべき現象なりと雖も徒らに社會の人氣に迎合するが如き言動に出づるは若々し[illegible]

貨物特殊扱

[illegible]共總額が該貨物の發地に於ける[illegible]十分の五以內なる場合に限り運賃及荷造り費の立替並に運[illegible]四月一日より之れが取扱方を改定し荷造り費の立替へ貨物[illegible]小荷物其一個に之れを廢止し[illegible]

天氣豫報
北西の風晴

[illegible]ひて氣壓週渦しつゝあり至朝天氣晴朗にして北西風流行せり十五日京城の天氣は北西の風吹き晴天なるべし

清津に實業協會
紛擾の生んだ喜び總の問題は圓滿に解決

（清津）紛擾を重ねて居た清津實業期成會（實業家同志の團結）と之に對する噸合會派（第二流實業家並に勞働者等）は昨冬の中村氏

道議問題で 一層喧嘩の花を咲かせたことは既報の如くである、今回官民有志の斡旋にて相互は讓歩の上、各從來の團體を解散して茲に新合同で以て清津實業協會と云ふものを組織する事となつた、斡旋役を勤めた調停者の考へでは 此れが

發會式前に 於て、府の平和の爲めに中村氏に對して讓歩的反省を勸告して何等の自決を爲さしめ從來の紛擾期成會側の意志の纏分をも貫徹せしめ所謂兩方に花を持たせてこの方針らしく、新に協會に加入する府民の大半は矢張り

同樣の見解 を有し居るを以て、多分此の協會の發會式前に例の道議問題は圓滿に解決を見るべし、然らば協會は直に清津の懸案たる築港、商業會議所等の實現に向つて活動を開始するであらうと云ふ

仁取課稅に對する恐惶

（仁川）藪から棒に突き出された取引所課稅問題で關係者は寢耳に水の驚きをしたが

それよりも世間には知れないが背くなつたのは仁川府の議所である仁川では大正九年度に於て初めて特別取引所稅を新設し賣買手數料の百分の五を徵收し新財源四萬四千圓を得て居る、更らに此の課稅によつて大正十年度には取引所の前年度手數料收入百四十三萬圓に對して僅に七萬一千餘圓の歲入は確保されて居たのである、處が遽かに總督府の歲入不足を補ふ爲めに取引所稅を新設して大正十一年度から仁取に課稅する其稅率は恐らく內地の例に倣つて手數料の百分の十五を徵るだらうと傳へられた著し

此の課稅が 行はるゝ時仁川府の徵收する特別取引所稅が果して何うなるかと云ふ事は直に財務當局の頭に響く問題である內地の稅金を其まゝに以てせば仁川府の所謂所得稅は廢されて當然國稅に對する附加稅の形式に據らねばならぬのである而して其率は云ふ迄もなく

地方稅並に 市町村稅は本稅の百分の十を超過すべからずとあるから假りに總督府の徵收する國稅が一箇年十五萬圓と假定すれば仁川府は僅に一萬五千圓を附加し得るに過ぎないのである、七萬圓の確保された財源が一朝にして一萬五千圓に減ぜられては餘り大きくもない仁川府の

世帶として は大打擊であらねばならぬ

元山煙草專賣支局設置請願

（元山）元山商業會議所にては評議員會の決議に基き近く實現の機運にある朝鮮に於ける煙草專賣支局設置の請願書を總督宛提出したり其理由とする處は元山は朝鮮各道中

煙草生產力 に於て第一位を占むる江原道に隣接し鐵道と海路の運送至便なるのみならず更に將來元鐵道の開通を見んか沿線陽德、成川の各郡より產出する原料搬入亦最も容易にして他面製品の需要區域の廣汎なる平安南北道は固より江原道一部乃至間島方面より遠く

西伯利亞に 及ぶべく現に東洋畜產株式會社が此の優越せる地の利に著眼して最近元山に主として露西亞に對する輸出品の製造工場を設置すべく目下準備中なるを見ても如何に元山が好適の地利を占むるかを知るに足らんと云ふにあり

ローカルカラー　これは〳〵！
滯納者　二期分三萬五千餘圓

大田郡に於ける地稅第一期分の滯納者人員は約五百名此の金額千三百餘圓なりしが之等に對しては夫々滯納處分を施したるも効驗に至らずして納付したり而して第二期分の調定額は三萬八千七百六十二圓なるが二月十日迄に納稅したるものは僅かに三千餘圓なりと（大田）

集金同盟達成の第一日
相當の効果を擧ぐ

去る十日は同地の集金同盟成りて以來始めての集金日に相當してゐたので主なる商店十數軒に就て成績を調査せしに其業態と特殊狀態とに依り各々多少の差違はあるが例月十日の集金高に比し殆んど約五割乃至二割增加を示してゐる今回は供給者側が率先して實行を斷行したるに向か多かつた結果もあらうが同盟達成の第一步としては先づ効果があつたものと認め得る中々多年の惡習を一時に打破することは至難であるから供給者に於ても自ら行うて而して人に强ゆると云ふ覺悟を以て邁進したならば必ず同盟の實を擧ぐることが出來ると思ふ（鎭南浦）

何事の暗示だらう？
於保氏來つて市民喜ぶ

清津築港調查員として總督府技師於保總氏九日來清した、幾に前技師の出張あり今又た於保氏の來清は築港問題に關して何節か局面展開を見るかとて何れも喜色あり氏は既往十年間に於ける淸津の貿易狀態を調査する由にて結了の上は更に關係地たる穩南及北境の地帶港をも調査し來る二十日頃歸任さるゝ筈である（清津）

勞働組合紛擾
當局調停せん

（鎭南浦）同地の鮮人勞働組合は現在五組で內二組を除く外其組織を異にせるが故に紛擾は少いが張應奎氏の經營せる西鮮組は鎭南浦勞働組合の分身で兩組共に穀物業者の組織せる客主組合を背景としてゐることとて利害關係上常に悶着を起せる由であるが客主組合の內部にも系統的色彩を有するものありて容易に解決せざる模樣なれば府の當局、警察官憲、商業會議所に於いて調停すべく協議中であると

成歡の現狀
馬匹牧場として模範的の成績を示してゐる

成歡は米產地として又牧場として南鮮地方に其の名を唱へてゐる現在の人口は內地人百三戶內男百八十八人女百九十六人鮮人千四百戶內男四千百五人女三千八百十八人支那人七戶廿二人等約一萬人を有してる社會組織の機關としては金融組合、郵便所、駐在所、小學校、普通學校、硝產金礦會社の發電所、成歡牧場等が主なるものである成歡牧場は馬匹の牧場として朝鮮唯一の成績を示してゐる場長東野學士及馬匹技師杉沼農學士が馬匹の產出に專ら努力してゐる牧場面積七百五十町步で現在飼養數四十三頭である

種類はアラビヤ二十四頭準アラビヤ四頭サラブレット種七頭蒙古種六頭アラブ（蒙古雜種）二頭鮮馬一頭等である昨年の生產數はアラビヤ九準一合計十頭で本年は來る三月中旬頃から交尾せしむるさうであるが十五頭の殖產豫定だとのことだ兎も角成歡の將來は廣大なものである

水道繼續工事
工費約十八萬圓

（安東縣）水道工事は昨年度に於て約七萬圓を投じ一部の水源堀止めをなしたるが本年度に於ても繼續事業として工費約十八萬圓を投じ來る四月一日より工事に著手し得べき豫定にて工事請負を入札に附する由なるが同工事にして完成の上は二萬五千人に給水し得べき見込みなりと

六道溝町名

（安東縣）六道溝の町名改正は去る一月一日頃發表の筈なりしも種々の事情により未だ發表を見るに至らざりしが本月中には發表を見るに至るべし大體の命名方針は鐵道線路に直角をなしたる處に何々通り何丁目となし並行するものに對し何々町何丁目と命名するものにて總ては町名を以て其準となす方針なりと

元山畜牛取引

（元山）元山府に於ける畜牛取引は年々漸增の傾向なるが元山府調查に係る客年中府內上下兩市場に於ける畜牛の取引高次の如し

▲成牛

市場名	出場頭數	賣買頭數	同價格
上市場	二、一〇〇	一、〇二〇	六五、七五〇
下市場	四、三〇〇	一、〇四一	六七、二〇〇
合計	六、四〇〇	二、〇六一	一三二、九五〇

▲犢

市場名	出場頭數	賣買頭數	同價格
上市場	六〇〇	三〇〇	九、八〇〇
下市場	四二〇	三一〇	一〇、一〇〇
合計	一、〇二〇	六一〇	一九、九〇〇

棉花販賣斤量

（晋州）慶南の陸地棉販賣斤量は作柄非常に良好なりしも價格が農民の豫想に反し平均相場十四錢內外なりし故自然賣惜りの傾向を生じ自家用に費消せし斤數多量に達せし故販賣豫想斤量二百二十四萬斤に對し本年度販賣斤量一百萬斤內外より達せざりし由

穩城郡の大水利事業
灌漑面積八百町步

成北國境なる穩城、柔洞、美浦三郡にわたる水利事業に就きかねて測量された本間總督府技師實地踏査等は今回作成を了して穩城郡に送附された金郡守は今回郡參事九名を招いて踏查書により說明し今後の手續きを協議したが總面積八百町步に達し工事費三十四萬四千四百五十二圓五十錢で竣成の曉は一反に十一圓餘の純益を見るべく前途有望な事業である

蠶業傳習所
組合經營とせん

（大田）大田蠶業傳習所は從來其經營を個人に委託し來りたるも大正十一年度よりは之を組合の經營に移さんとし既に豫算の編成をなし道廳に向つて認可の申請をなしたりこの事で其豫算總額五千餘圓を計上して居るさうであるが昨年迄の經費は二千餘圓に過ぎざるものを大正十年度に於て一躍三千圓の膨脹を示したるは要するに經營を組合直轄に移し大々的に其本領を發揮し徹底的に蠶業の指導者たらん事を期したる爲め隨つて設備及器具等大に改良を加へざるべからざるに至りたる所以であると

驛屯土拂下成績

（晋州）慶南の驛屯土拂下成績は農家の金融極度の梗塞の折柄故未だ拂下面積四割金額二割に達せざる不成績の由

惡疫益々蔓延

（全州）同地及び南原は昨夏來疲弊を極めたる際なるが昨冬以來種々の惡疫流行し就中腸チブス多く慈惠醫院の入院患者殆ど同病患者のみ尙ほ最近郡內各所に天然痘發生し二十四日は全州大正町三丁目に四十一歲の內地人二十六日本町一丁目十三歲の兒童何れも內地人罹病したる爲直に避病舍に隔離したる有樣にて益々蔓延の兆あるを以て全州署にて之れが豫防法に全力を盡し去る二十一日より二月十七日迄各戶檢疫的調查を行ひ同時に强制的種痘を施行しつゝあり

官制改正　劈頭の珍聞
二人の一部長或る要務を帶び共に出張の途中轉任命令に接して全然立場が反對となつた
『イヤサ御同役如何でゴザル』

（釜山）履報の如く隨分久しい以前から全南濟州島の海女と慶南釜山の海草問屋とはソリがあわず煎じつむれば金、相反する立場の慾の爭ひで主として

勞力と資本 の衝突から種々のゴタ〳〵の絶間がなく隨つて此問題となれば全南と慶南の御役所も我が子可愛さの餘り兎角折合がつかず時に犬猿の間柄にまで行かずも吳越位の程度の小競合があつて仲々談が甘く纏まらず雙方困つた樣な塩梅であつたが愈々愈に株式組織の

海草會社か 設立され勞働の神聖と價値とを尊重するのでどうやら二、三問題を保留して兩御役所が仲間に立つてらいやらやつと所謂勞資の協調が出來た。そこで今回其保留の案件やら種々の打合せを協定して總ての禍をつけんものと懷ろいつぱいの

腹案を携へ て全南の一部長矢島氏と慶南の一部長佐々木氏が釜山で落ち逢うて當業者を集め篤と相談する事となり雙方日取を打合せて御出張まではよかつたが十日の晩にイザ對談しようと云ふ時は既に此度の官制改正に伴ふ異動で事もあらうに矢島氏は慶南佐々木氏は全南の共に

內務部長へ 轉任命令され御互ひ耳に水と云つた樣な姿で昨日の味方今日の敵ヤリチガヒの交迭で全然立場が反對の位置にたゝねばならぬ事となつたので御同役如何と顏を見合せたかどうかは保證の限りでないがあいた口がふさがらず『何んとこさイ』とは今回官制改革劈頭の珍聞である

南鮮カルタ大會

- 期日　二月二十日、會費金壹圓
- 場所　大田春日町富士家に於て

主催　本社大田支局
後援　大田かすみ會

日用雜貨品の比較値段

（鎭南浦）同地の日用雜貨品價格と平壤公設市場の公定相場とを比較對照すれば左の如し

品名		鎭南浦	平壤
高野豆腐	十個	二〇	二〇
パン粉	百匁	二二	二二
白玉粉	同	二四	二三
味の素	大瓶	一、七〇	一、六〇
同	中瓶	九五	[illegible]
同	小瓶	四五	[illegible]
ワシミルク	大罐	七〇	[illegible]
麒麟醤油 黄印	一升	五〇	五〇
同 紫印	同	六〇	六〇
同 地印	同	七〇	七〇
森永製菓 別撰		七〇	七〇
最上		六〇	六〇
甘露		四五	四五
麥粉		八〇	八〇
味噌		一〇	一〇
砂糖		一七	[illegible]
忠勇		三八	三七
白鶴		[illegible]	[illegible]
金千代（一圓六十錢の處あり）		一、五〇	[illegible]
金露		二、〇〇	[illegible]
同	瓶	二、二〇	[illegible]
赤玉ポートワイン		一、五〇	[illegible]
蜂印	同	一、五〇	[illegible]
酢	一合	〇五	[illegible]

事務所移轉

安東縣木材商組合事務所は是迄市場通り株式會社市場商會內にありしが去る一月下旬より江岸通安東運送株式會社內に移轉せり（安東縣）

服裝展覽會

撫順服裝改善會の主催にて來る二十八日午前九時より安東小學校に於て服裝展覽會を開催する由なるが同會の出品は男兒服、少女服、婦人服、女兒服、古着直し物、材料國產木綿物等の各部に分ち外に帽子類二三點合計八十餘點に達し父兄姉の參考となるべきもの多き由なれば揃つて參觀する事を希望する由（安東縣）

滿洲の朝鮮人（三）
之を善導するの策奈何
奉天朝鮮協會名譽顧問　皆川秀孝

其の一面彼等は日本人の朝鮮人に對する態度に於て又官憲の鮮人取扱ひ振りに於て常に猜忌の眼を以て之を觀察しつゝあり而して事實上日本人は確かに朝鮮人を以て同一日本國民なりとは考へ居らず從つて日常の

對鮮人態度は 鮮人をして不快の念を催しめ同權平等の說を提唱するの止むを得ざるに至らしむるものと得べし之等は日本人の特に注意を要すべき所にして宗主權を有する我が日本國民は大いに新附の同胞を憐み其の便宜を圖るの雅量を發揮せざる可からず同時に鮮人も亦成る可く日本人の生活習慣に接近し猜忌的排日的態度を改むるに努むるを要す

在滿鮮人の 一般は上述の如き心理狀態に在るを以て何れの階級に屬するものと雖も所謂不逞鮮人と化すべき潜在可能性とを包藏せり日本にして若し對鮮人政策を誤り彼等をして孤立無援の地に立たしめ彼れ等を度外して之を顧みず彼等をして平彼等は直に自暴自棄して如何なる罪惡を犯すも恥づる所なきに至るべし之れ蓋し日本の最も懼むべき點にして以下述ぶる所の在滿鮮人助長策により彼れ等をして生活上

より多くの 安定を得せしめ同時に我が國恩の厚きに感ぜしめ同時に我が日本に信賴せしめ而して我が國民たるの幸福を體得せしめ而して我が國家の發展に資せしむるを當面の急務なりとす

五 在滿鮮人の助長策

△防貧事業 前說の如く在滿鮮人の大多數は赤貧洗ふが如き窮民なり而かも旱魃水害の天災に遭遇せば全く生活の途なき貧民なり天を中心とせる大正九年の旱魃は最も甚しく之を說明せり即ち奉天及其附近一帶撫順、鐵嶺、開原、新民府等の各地在住鮮人中約一萬五千人は五六月頃より殆んど食料を得るの途なく野生の芹、蓬等に

少量の高粱 を混食して僅かに飢を凌ぎ八月末に至り漸く一部有志者の義捐金及朝鮮總督府並に外務省の救濟により辛ふじて其の生命を維持し來りたるも十年度秋收迄には如何にして饑民を出すやも知る可からず此の悲慘なる狀態より推し彼等に對する防貧及び救貧事業は日滿に横はれる最大緊急事にして我政府並に國民は一日も忽諸に附すべからざる重大問題たり即ち防貧事業として速かに斷行を要するは彼等鮮人に對する靑田貸及

低利資金の 融通なり根本的に云へば遼河渾河其他の河川を中心として其の流域各地に給水と排水の爲めたる水道を開鑿し以て彼等の農耕に灌漑の便を與へ以て旱魃水害の災厄を免れしむるに在り然れ共こは巨額の資本を待たざる可からず從つて此事業を完成せしむるは頗る困難なる事情あり故に當面の急務として實施すべきは靑田貸及低利資金融通機關の設置とす靑田貸は言ふ迄もなく

彼等の收穫 せんとする農產物を擔保とし可及的低利を以て貸付を爲すものにして彼等農民に取りては或は生活費の補給となり或は農具種苗の購入費となり半面に於ては支那人の苛酷なる高利より免れ自己の收益を擁護する結果となり其の幸福益大なるものある可きを知る然れども不幸にして天災其他重大なる事故に遭遇し豫期の收穫なき場合には此貸付の回收頗る困難なり去れば永租地を有する農民に對しては

年賦償還等 の方法を採り得べきも期限短少なる年租地耕作人に對する貸出は大なる注意を拂はざる可からず之が卽ち民間に於ける靑田貸事業の成功せざる所以なりとす低利資金融通機關とは主として低利なる資金を意味す多數鮮人の中には衣服器具類を典して若干の金融を得んとするものもあるべきも之に對應する機關の設備なき以上徒らに高利率なる普通

質屋業者の 犧牲となり一時の急を補はんが爲或は衣服器具類を典して若干の金融を得んとするものもあるべきも之に對應する機關の設備なき以上徒らに高利率なる普通質屋業者の犧牲となるの外なし故に彼等に對する防貧事業の一として官營的質屋の開設を必要とすべし前二者に要する資金は勿論精確なる數字を表示し得ざるも靑田貸は一日耕（約我六反步）に對し金二十圓より金五十圓を限度とすべく資金は大なる資金を要する程に非ざるが如し

地方集會

△天安祭典大會　二月十一日午後一時より天安祭典に付市民の大會を行ふ主催者湖南日報社支局堀浦良輔司會繁榮會議員京城日報社友局堀浦の開會辭及講演京南鐵道技手上原繁榮會長其他四五名飛入の順序に依り最も熱誠なる講演あり數百名の聽講者來集し天安發展上に斯くも聚張し來れるは天安の爲め慶賀すべき次第なり（天安）

△所長會議期　滿鐵各地方事務所長會議を本月中旬頃より本社に於て開會の筈なるが各事務所より提出せし議案目下整理中に付其の日數は未定なりと（安東縣）

△學校評議員會　釜山府にては來る十五六日頃第一回學校評議員會（鮮人側）を開催の豫定にて附議事項の整理中なるが大略左記事項提出せらるべしと云ふ
一、學校費約十萬圓起債之件
二、大正十年度豫算編成之件
三、時期賦課金徵收方法に關する件
四、授業料額改正之件（釜山）

△靑年會組織協議　本田釜山府尹主唱の下に各町總代、加々尾靑年會長、吉成在郷軍人分會長等の發起に係る思想惡化の防止所謂社會人心の善導就中靑年の修養に關する相談會は十日午後二時より商工倶樂部に於て開催せられたるが集る者各方面より選抜せる知名の士二十餘名にして時節柄青年指導に對する各自の抱懷せる意見百出の有樣にて結局之れが善導機關を設くる前提として靑年會組織の重要事項下調査の爲め委員五名を選定し全權を附託する事に決し而して委員の詮衡は本田府尹の指名に一任する事となり午後四時過散會せり（釜山）

△瓦電會社重役會議　朝鮮瓦斯電氣會社にては十二日午後四時より市內幸町料亭加茂川に於て重役會議を開き今期營業成績及配當率決定其他の雜件につき協議する所ありたるが今期年六朱の配當を爲す事に決せりと云ふ（釜山）

△二葉の宴會　全州警察署長石川倉吉氏は今回新任披露のため全州官民有志新聞記者を二葉に招待したるが之れが返禮として十一日夜二葉に石川署長を招待せり（全州）

△奈良縣人會　在安東奈良縣人會を十二日午後六時より料亭東雲に於て開催したるが甚だ盛會なりし（安東縣）

地方人事

△武井二部長　平安北道事務官より江原道第三部長に榮轉したる武井秀吉氏は十二日義州出發京城に立寄り任地に赴任すべしと（義州）

日本に初めて出來た美乳の姉妹美容料
純白美乳（ホワイトビニウ）

又コンナ珍らしいものが近代科學の最新研究に依つて發明されました評判の日本に初めて出來た美乳の美白素を基とし更に特種の秘劑を配合したもので僅か一滴で皮膚の生地から白くする作用美しくなる効果の著しき事眞に驚くべく從來有觸れた化粧品の類と根本成分の異つた不思議の白色劑であります

◎家庭で美乳＝外出に純白美乳！
純白美乳は美乳の姉妹美容料でありますが此二つを併せてお用ひになる事に依つて全き婦人美は初めて發揮されるのです、故に家庭に在つては朝夕洗面の後入浴の後などに常に美乳をお用ひになれば皮膚の根本組織を白く美しく日焼腐荒を防ぐ事不思議な位ですが折して立派に整つた膚の上へ外出の時純白美乳をお塗になると一滴ですぐ女が見ても惚々する程のお化粧既に美乳の下地がありますから其色の白き美しさはまた格別です。

◎主人は美乳＝奥樣は純白美乳！
美乳は目立たぬ白さに男子の皮膚をも美しくする獨特の秘劑が加味されてありますから殊に紳士のあこの美乳一滴は近代紳士の口を揃へて賞讃愛用することゝなつて居ますそれ故すと主人は美乳、奥樣は純白美乳で婦人美と男子美との好一對、加之純白美乳はタツタ一滴で立派にお化粧が出來上ります故男子と打連ての外出の時なども全く申分なく其皮膚の美しさはやがて家庭圓滿の基となるのであります。

◎母君は美乳＝令孃は純白美乳！
美乳はまた中年の御婦人に適し純白美乳は令孃の若さ美を整へるのに必要であります、卽ち美乳の白さは生地からのそれで少しも目立たぬ計りでなく之を常用する時は絕對に小皺を寄せませぬから母君に取つては眞に唯一無二の御愛用品、さて令孃は家庭では美乳を常用し外出する時には必ず純白美乳でお化粧致しますと上品な母君の外出姿と並び立て一層水際立た白さ美しさを見せます此二品の御併用御實驗を切にお勸め致します。

美乳本舖　大阪東區農人橋一丁目八番地　大學白粉本店　矢野芳香園　電話長東九九九番　振替大阪一〇三六三番

雄辯研究生募集

△演說上達を望む人來れ本社は靑年雄辯家養成に全力を擧す本邦創始の演說講習錄發行全期六冊四圓半期三冊二圓拾錢

雄辯の研究には眞に呼吸を要す普通の單行書のみ讀破せしとて上達するものに非ず先づ第一段上の實力養成法を習得し次に身振り態度聲調等順次研究せば如何に不馴の人も必ずに上達す今や靑年雄辯熱勃興の際同好の士速かに御申込あれ規定書で御通知あれば申込規定即送る

◎東京赤坂丹後町　日本青年通信社雄辯部

鳩居堂の
最上エノグ

十二色絞り出シ　壹圓參拾錢
大器六色　壹圓
二號八色　五拾錢
三號六色　貳拾五錢

目錄御報次第呈送
京都寺町　熊谷鳩居堂　電話上百九・百十　振替大阪六三八

農具界の權威宣傳
◎農業家の大福音◎

特許　女子供一人で男數人分の仕事をする　寺島式　大正式　各府縣及滿鮮

改良籾摺土臼

本機の五大特色
(一)勞銀の節約
(二)作業の輕便
(三)脫米の美觀
(四)粉碎米の防止
(五)價格の低廉

特約店開設す（有利に付至急申込を乞ふ）

東京市京橋區八官町十九　日本籾摺土臼株式會社　東京營業所　電話銀座一八〇、四七九、四九八番

◎最新裝置動力應用◎

御希望の品名色合寸法御申越し乞ふ

◎御禮景品附賣出し◎
防寒專賣　防水羅紗マント

●品質優良は定評なり（見本ハガキ申込次第無代進呈す）
●今回限定の御禮として茲に最後千枚だけ各寄枚に景品添付す賣切れざる內至急御申込を乞ふ

寸法（曲尺）マント　二尺八寸より四尺迄
●二重トンビ　●オーバーコート　●モヂリ外套
●色合は茶、鼠、黑、紺、其他
●進呈品は十圓以上は加工羅紗乳掛及びコタツ掛又は御希望に依り小學生鞄二個△十圓以下の注文品に對し小學生鞄一個添附す

製造元　東京芝區白金今里町　ケーエス洋服店　電話高輪二二七六番

御會葬御禮

二月十五日

男　山下金喜
妻　同　ハル
親戚　一同
友人　一同

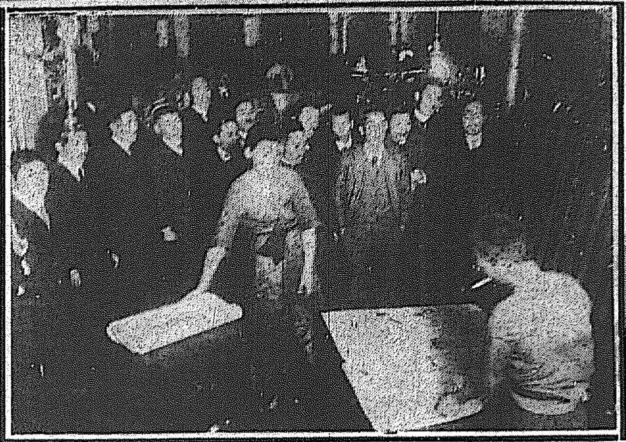

郡書記の本社見學

ヤップ島の土人は 十年は食を得られぬ 滿目荒涼慘また慘 恐しかつた暴風雨

海軍命令航路船芝榮丸で歸つた彼の遭難船小倉丸無線電信局長根彦月守郎氏は當時の慘状に就て語る蕃曆十六、十七日に亘る南洋管理のヤップ島暴風被害の報告が **海軍省** に達したので早速材料食糧の多數を整へ二十三日芝榮丸を同島に急航せしめただが當時の状況を想ひ出すと慄然として肌に粟を生ずる思ひがする風は十六日の夜より十七日の午後に亘り其暴威恰も世界を支配する魔王が咆哮する様であつた、予は小倉丸の船員三十餘名と南洋貿易會社の堅牢な家屋を宿にして居たが大風は之を倒さんとし屋根を吹き飛ばしたので予等は殆ど **無意識** に飛出しコンクリートで築いた水溜に隱れ鍵を冠つてわな〳〵慄へ乍ら一夜を過ごした翌日午後二時頃風が少し吹いたので飼出し窓硝子を透して外を見るに吹き飛ばされた亞鉛屋根はあちこちの木に懸りてひら〳〵と風に衣を干したる如く捲られ島民學校は二階を一掃りに海上に吹き飛ばされたる等滿目荒涼又慘憺たるもので海岸にあるチャムル種族の如き二十戸全滅 **死傷者** 多數あり無線電信の柱はそして暴風と共に起つた大海嘯のために無數の魚族は陸上遠に打揚げられ一間近くもある大蛸が木の枝に足を搦んで踊るかと見れば一方には鰡の群の他の魚族と奇妙に跳廻るあり道路橋梁は殆んど無くなり通行は全く不可能の有様で椰子擶椰樹等は吹き折られ新芽をモギ取られて枯死したから新に種子より育てなければならぬ有樣で今後約 **十年間** は土人は果樹より食物を得ることが出來ぬ状態となつた云々（門司）

富豪を脅迫 生活難の結果 假政府員と詐稱して

京畿道廣州郡退村面陶水里常民安贊弼(三)同村光東里常民梁經元(三)の兩名は昨年の水害に家財畑地等全部を押し流され生活困難に陷つたので惡心を起し謀議の末、上海假政府出張員と詐稱して廣州郡林高鉉外五名に對し御定まりの脅迫文を送りたるが林高鉉等は驚恐狼狽して彼等の要求せる軍資金調達に苦心中を該警官が探知し搜索の步を進めたるに前記兩人の所爲と判明して本月一日夫れ〳〵居村に於て逮捕嚴重に取調べの上十四日所轄檢事局へ送致せられたりと

不逞者逮捕 兇器押收

十一日平安北道第三部金警部補は宣川驛にて不逞者一人を逮捕しコールト式短銃三挺彈丸二九七を押收目下取調べ中なりと

支那人強盜 六人組と三人組

平北義州郡光城面獺洞張日千方に十一日夜七時半頃六名の支那人強盜押し入り青龍刀を以て同人を脅迫し出金を迫りしも何物も得せざりしが此際張は腰部に切傷を負へり同夜更に同面做浦洞金南極方に三名の支那人強盜押し入りたるも一物も得ずして立去れり所轄義州署に於ては直に數名の警察官を急行搜査せしめしも手掛りを得ず（新義州）

三人組の強盜

（全州）全州郡華山面花月里無職崔相斗(三)は昨九年以來各所を荒したる強盜なるが彼れの擧動怪しき點あるを以て雲東下面警察官駐在所巡查鈴木三郎氏は常に注目しゐたる處今年一月五日午前十時全州郡八峰面鷹基里李秉龍方に昨年強盜侵入し短銃棍棒を持つて脅迫暴行したる上金一千二百二十圓を強奪したるを發見逮捕されたるが引續き嚴重取調を爲したる結果全山郡八峰面鷹基里李秉龍方に押し入りたる強盜三人は全山郡王宮面東村崔相斗、全州郡伊東面堤里宋文楨及崔相斗の三人なることを白状したれば彼等も遁なく逮捕されたり

拳銃で脅し 數百圓を強奪

平北道義州郡州内面弘南洞に去る九日夜十二時頃四名より成る獨立を標榜せる強盜現れ同所遊仲韻(六)方を襲ひ獨立資金と稱し額面一千圓の獨立公債に應ずべく短銃を以て脅迫せしも所持金なしと云ふや室内を搜索して在り合せたる現金二百圓を強奪し更に同人長男遊東彦(三)方を襲ひ前記同様の手段を以て現金百十圓を奪取し立去りたり急報に接したる所轄義州署に於ては時を移さず數名の警察官を以て搜査班を編成し逮捕に向ひたるも未だ縛に就かず（新義州）

日本美術院同人の作を 米國で展覽會 出品畫は略決定した

美術院同人の作品を米國に送つて期間八ヶ月に亘る巡回展覽會を、彼地に開催する筈であるが同人一同は東洋美術の華を誇らうと、各自製作に努力し、既に略其出品畫も確定したやうで、此二十日を以て出品申し込を締切る筈になつて居るが十一日までに美術院に通告した出品畫は左の如くである △川端龍子『野火』『猫の朝』△安田靫彦『路』△小川芋錢『河童と共に春』『若葉蒸さるゝ木精』△大智勝觀『秋の暮』『夕風』△筑谷等觀『嵯峨の秋』『早春』△北野恒富『三味線』『口紅』△荒井寛方『妙音天』『黎明』△木村武山『文殊』『牡丹』△富田溪仙『弥生』『しやか』△橫山大觀『雨後』『御社』『しやか』△橋本關雪『秋の山』『芍藥』△中村岳陵『春閑』『鼠』尚ほ前田青邨氏は『地獄篇』の大作に目下努力して居るから、之れも近く完成すべく、其他速見御舟も製作に從つて居る然し最初勿論出品すべしと（東京）

今に胎兒の顔が 分娩前に判る
メンデル全盛の遺傳學界 驚くべき腦の外科的治療 東北大學 畑井教授談

廿年間北米ペンシルバニヤの大學で專心動物性理學の研究に沒頭して居た東北大學教授畑井新喜次氏は十一日郵船三島丸で歐洲漫遊の旅より歸つたが最近歐米の學界に驚くべき發達を示す **遺傳の研究** だそうで同氏は『遺傳學は今やメンデルが全盛だ其遺傳の研究法も長足の進步を遂げ從來は五十人なり百人なりの人間が動物に同じ試驗を繰返した結果を統計的に纒めて研究の上漸く其遺傳の實質を極めたが此メンデル説になつてからは寧ろ統計的の研究に重きを置かず各個性とを對照して直に **實驗を爲し** 著々奏効を收めてゐるそれで居て殆ど誤りのないまでに實驗が確實となつた、之を二十日鼠に例へていふと黒と白との雌雄が交尾すると白の種は絶ゑて總て黒許りが生れる、そこで次には此生れた黒の小鼠の中から雌雄を選んで番ひにすると今度は白一疋に對し黒三疋の割で生れ更に其生れた **黒鼠同志を** 交尾させると其時は黒白各二疋宛生れるといふのが殆ど原則の如くなつて居る、之はホンの一例だが斯うした研究が種馬にも及んで馬匹の改良が叫ばれ種々動植物界に革命を與へることになつたから今に人間も分娩前から生れる子供は何んな顔した何んな格好の子供だか **斷定が出來** るやうになるだらう尚最近歐米の醫學界に於て著しく進步をして居るのは腦の外科的治療で之は比較的餘病を併發せずに豫後の成績も良好のやうである』云々

裁縫の教育 にも缺陷があるが、家庭婦人は其敎へられたまゝの分ではよろしくない幸ひに考慮を拂つて改善すべき責任である、之は實に婦人に限つた責任である。そして初めて現在八ヶ間敷い婦人の向上などにも資せらるゝ、ここに朝鮮在住の人は運針法などは周圍の朝鮮婦人に學ぶものが多い」と

定めし粗雜 と怪しまれるが、事實に於て噸に優秀である。此の微妙な技は何處に存するかと云ふに、鏝の全廢、運針法の改正、それと寧ろ碎な時間の利用と云ふ三條件から割出された者で、就中運針法は從來の運ひ方の如く綿でなく、直角で縫つて鏝の必要なく、すべて秩序的で時の浪費がない」尚言葉をついで『第一に學校に於

男物羽二重長襦袢（大與服店からの依頼品）で仕事は無論最初布調べから裁ち方、縫方と移るのであるが其の中で最も手ききの二時間半で、二時間と四十分と云ふ時には全部の仕事は終つた實に噓の様な事實である、而て其の出來上りに就ては

衛生の栞

優良齒磨の德用品

衛生思想の進步と共に齒磨なども選擇も段々やかましくなつて來ますが有名なクラブ齒磨は衞生上理想の齒磨であるからクラブ齒磨は近來知識階級を始め各方面に益々人氣を博して來ましたが今度徳用者の便宜を圖つて新に徳用袋といふのを發賣しましたこれは大變割安くなつてゐるさうですから忽ち一般に普及することでせう

國境ペスト 防疫手配

國境に於るペスト防疫は既報の如く十一日より開始せられたるが差當り汽車中には警官八名醫師四名を乘り込ましめ檢疫に從事せしめ陸上に在りては新義州驛及江岸鴨綠江橋梁南岸並に中の島の各所に醫師一警官三名乃至五名を配置したりと（新義州）

曹洞宗布教總監更迭

曹洞宗朝鮮布教總監杉本道山老師今回辭任後任として名古屋門前町善雅寺住職中村璽宋師二十頃着任の由

鐵嶺部隊來安

鐵嶺駐屯の步兵隊將校以下千八名馬匹十頭は二十日屯營出發耐寒行軍の爲安奉線を南下し安東縣に來るべしと（安東縣）

荷車を横領

高陽郡崇仁面彌阿里六二八金興奉(三)は府内昌信洞三三一古物商朴順元方から荷車一臺を横領黄金町某古物商に賣却した事發覺東大門署に檢擧された

小火頻々

十二日午後十一時三十分府内仁義洞一〇ヵ龍商金永七方から發火即時鎭火、原因は温突破損個所からの漏火損害僅少、十四日午前六時四十分竹添町一の七鍛冶屋李泰順から發火常備消防隊馳せ付け防ぎ止めて大事に至らず鎭火原因焚火の不始末損害三十圓、同日午前四時十五分龍山岳亭里一七宮本定次郎方から發火原因損害取調中

關釜連絡船

（發 朝七、五〇 夕八、三〇）

十五日	朝、壹岐丸	夕、高麗丸
十六日	朝、對馬丸	夕、博愛丸
十七日	朝、壹岐丸	夕、高麗丸
十八日	朝、對馬丸	夕、博愛丸

海軍省以下

チタに發生した奇病 手や足の指がコロ〳〵落る

極端な物資の缺乏に惱まされてゐるチタ市では昨今醫學史上に記録されて以來ない奇妙な病氣が流行してゐる夫れは此病氣に罹ると手や足の指がコロッ〳〵と遠慮もなく落ちて了ふ事であるが既に指のないものが多くあるさうである同市にては今これが病因に就いて熱心に研究中であると（敦賀）

小笠原一等卒 擁護會 高知縣下で

高知縣長岡郡在鄕軍人分會長井上氏を初め各町村長分會長二十餘名集合しラングトン大尉射殺事件に關し小笠原一等卒を擁護すべく協議し同一等卒に對し慰問感謝の辭を送り家族を訪問し且其筋に對し最も公平を要請し帝國軍人の士氣を喪沮せざるべく小笠原一等卒擁護會を組織し松村高須村長を會長に就任せり（高知電報）

美ちゃんの羽子板 山田四海

美ちゃんの羽子板がなくなりました。美ちゃんは血眼になつてなくなつた羽子板を探しましたが何處を探しても羽子板はありませんでした。

ところが庭の梅の木にとまつてゐた雀が聲をかけて言ひました

『お嬢さん、あなたは何を探していらつしやる』

『あの、羽子板よ、お前は知らない？』

『いゝえ、私は知りません。けれども大方それはあなたのお宅の猫が隱してゐるのかも知れません。猫に尋ねて御覧なさい』

『さう、では、猫に尋ねて見よう』

美ちゃんは、猫を捕へて、

『お前は私の羽子板を隱しちやゐない？隱してゐるなら早く出しておくれ』

と言ひますと、猫は首を振つて、

『お嬢さん違ひます。私はあなたの羽子板を隱した覺はありません。大方あの意地惡の犬のポチが裏の川へくはへて行つて流したかも知れません。早くポチに尋ねて御覧あそばせ』

と言ひました

『さう。それではポチに尋ねて見よう』

美ちゃんは今度はポチのところへ行つて

『ポチや、お前はいたづらね』

『何ですつて？』

『だつて私の羽子板をくはへて行つて裏の川へ流しはしない？』

『そんでもない。私はそんないたづらは致しません』

『本當に』

『なぜ噓を言ひませう』

『あら、さう。それでは私の羽子板はどうしたんだらうね。お前は少しも知らない？』

『存じません。併し烏が先刻カーカー鳴いてゐましたから、拾つてくはへて行つたのかも知れません。それ、それ彼處にゐるでせう。烏が〳〵』

『ゐるわね。あの烏に尋ねて見ようかね』

美ちゃんは大きな聲で、

『烏や〳〵、私の羽子板を拾つて何處へかくはへて行きはしない？』

と尋ねて見ました。すると烏は頷いて、

『拾つて啣へて行きました。食物だらうと思つた者ですから』

『まあ、そして何處へ置いて來たの？』

『裏の畠へ捨てました』

『ひどいわね』

『お入用ですか』

『入るわ〳〵』

『ぢや持つてまゐりませう』

と烏は飛んで行つて、羽子板をくはへて來て屋根にとまり、パタリと羽子板を落しました。

『これでせう。お嬢さん？』

『これよ〳〵』

『それではしまつて置いて下さい。あなたがお庭へ置いていらつしやつたからくはへて行つたのです。どうも失禮しました』

と言ひながら烏はバッパと飛び去りました。美いちゃんは羽子板を抱きしめて、

『あつて好かつた〳〵』

と言つてにつこり！

婦人と家庭

鹽原式の裁縫
鏝の全廢、運針法の改正、夫に寧碎な時間の利用 噓のやうな早業

時代に伴ふ衣服に對する改善の一端として、其最も時間を費す處の裁縫の點に就いて家庭婦人の上に少からず裨益するものが出來たそれは極短少な時間で得られる **裁縫の仕方** で現に神戸の某學院で行はれてる鹽原式の裁縫である其細かな内容は近く出版物にして公にさるゝ筈であるが、最近該地にて其實況を視察した加納道觀學の談に曰く『實に驚かされました。普通家庭に於て幾日と費す羽織や最も手細物とされてゐるセルのコート等の類で同校の生徒は前者が僅二時間半、後者で三時十五分と云ふ **標準時間** で教授されてゐる。丁度私等一行の參觀した日は、四五名の生徒をして其實驗に及んだが、當日の材料は

下崩え

上旬鮮鐵在貨

二月上旬に於ける鮮鐵在貨は前……各種貨物の出廻り皆減なりしを其主因なりとす品種別を貨噸數及之が增減の主なるものを記せば

麥	一五	△五一	豆	一、五六	△二七
粟			麥粉		
野菜	一九四	△一九	砂糖		
木材	四二八	△二四四	綿織物		
石炭	二三九	△一五九	セメント	一三五	△二八四

共他	一、二〇一	一八二
軍用品	六五八	△一三五
計	六、三四三	△二三六九
内地行	一〇五	△二三四

入山を拒んで

全南華嚴寺が順天郡の仙巖寺に……郡務課長出張して華嚴寺を諭し懇々として說く處ありたるに華……寺側に於ても諒解したる如く……住者を隨へて華嚴寺に赴きたるに寺僧等は仙巖寺に於……其の意を果さずして下山し七日 **三度入山** の目的を以て……も思ひ思ひに毆打し遂に十數箇所の重輕傷を負はしめたるが從……者は之を見て其の場を遁れ……したりと同人が反對あるにも係はらず斯く三たび入山を企た……るは入山後和睦を以て化せん……

◆人に誤魔化されない 日常百般 證文の書方

▲金錢借用證書、物件貸借、賣買讓渡▲其他一切の證文契約書の書方を網羅す

▲必備の實典 一切の證文や契約書は書き方が惡いと飛んだ損害を蒙つたり、思はぬ失敗を招く事がある。故に人に誤魔化されず、立身成功しようとする人は、是非共日常百般の證文や契約書の書き方は心得置く必要がある。本書は日本法律研究會にて多年苦心研究の結果大成したもので、金錢貸借、動産不動産の賣買貸借、讓渡、其他諸物件の讓渡、使用人の雇入、貸金證文及諸權利の讓渡、物品の寄託及委任、贈與と遺贈、約束手形及爲替手形、委任狀と身元保證、地上權永小作權の設定、婚姻、養子縁組、出生、死亡、氏名變更、家督相續、隱居、後見、民事訴訟其他等一切の證書の書式を附し、其離、遁失、民事刑事及人事訴訟等の申請手續に至るまで、一々書式及び實例を示し誰にも分る樣に丁寧親切に說明してあるから、如何なる人でも辯護士や、法律の專門家に行かなくとも、有效な證文や契約書を書く事が出來る、簡明なる文字を以て間違ひのない契約書を書く

顧問 申請 書式便覽

中間の番式が網羅してあるから、萬人必備の一大寶典である。

本書は四六版三百頁の大冊に出版記念の爲め特價一圓 郵送料十三錢に御引す。▲前金は振替東京四〇四三五番へ御込めは郵券代用一割増 東京麴町區飯田町二の六六 振替東京四〇四三五番

三光社書店

岩崎大海堂セメン藥菓子

美味なる ▼虫下し最良藥 子供さんとにねくわー

商標 大阪天王寺鳥居前角 本舗 岩崎大海堂 ▲内外藥店にあり

定價十錢 廿錢 五十錢 壹圓

蛔虫諸症 疳蟲々熱 夜泣の蟲 乳あまし 蟲腹痛み 疝熱の蟲 蟲胸惡く 勞熱の蟲 蟲せき 驚風の蟲

近來粗惡なる僞物續出す鳥居の商標と岩崎大海堂に御注意を乞ふ

寶物廣告

女子外套毛物 一着

男子外套毛物 一着

▲書冊及家具等

京城府竹添町三丁目九 東洋宣教會 惠寶輝

珍畫肉布團

一見忽ち勇者を立る 延來稀有の艷姿、妖態、悩殺淫々、肉感描寫す 最新式札形 極上紙質優艶無比 花印特製十五枚一組 郵送料共三圓 月印十枚一組 郵送料共一圓五十錢 右二組同時なら郵送料共四圓 切手代用何れも二割増 但前金に限る

東京神田區新川橋畔 花中社 振替東京五五三四

たんせきにヨクキク かぜねつにヨクキク

天授

天授は 感冒●インフルエンザ●頭痛●おこり●マラリヤ熱●リウマチス等其他熱一切にヨク 猶たんせき●喘息●氣管支カタル●咽喉カタル●小兒百日咳等其他せき一切にヨクキク良藥なり

定價 二十錢 六十錢 一圓廿錢

大阪高麗橋東詰 東京花房町 本舗 山崎帝國堂

到る處の信用ある藥店にあり

▲生徒募集

財團法人 淑明女子高等普通學校

兩本校及同併設普通學校 新學年生徒募集ス詳細ハ各本校ニ照會アリタシ

京城府於義洞（電話三七九番）

財團法人 進明女子高等普通學校

京城府昌成洞（電話一九九一番）

せきすい

同病にて手足ツリ腰足不随腰痛等に効能正し一封入中込次第詳報有之

兵庫縣明石市三番町元木本舗

船用石油 發動機 新品中古 陸用吸入瓦斯 エンジン 馬力隨意

新品十二馬力有

下關市本町四丁目 高橋鐵工所

最上醬油 龍 キッコーリウ

製造元 日本醬油株式會社

月も凍る此寒空に

ゾット惡寒がした時 かぜを引いた時、…… ねつが出た時は…… 重くならぬうち早く

ハカリ印の ヘブリン丸をお服みなさい

かぜとねつには ハカリにかけた樣 責任分量で 立派にきく

ハカリ印

大阪市北濱二丁目 本舗 合資會社 參天堂藥房

電話本局 長一二〇四番 一二〇五番

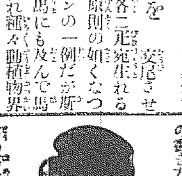

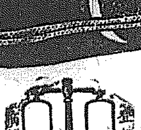

…比し二千三百六十一噸を減少せり要するに本月八日は恰も舊暦元日に相當し同日以降に於ける…げ左の如し（△印は減を示す）

品名	數量	前年との比較增減
米	五三五	△一四九三
大豆	一〇四	△四三
玉蜀黍	五二	五三
石炭	二〇〇	△三四一
石材砂利	二六〇	△一八八
鐵石	九一〇	一〇四
鹽	一三〇	一二〇
鹽干魚	三〇九	一八
肥料	一〇八	[illegible]
金屬製品	二四九	△九〇
機械類	一三	△七〇
生牛	[illegible]	△五六
石油	[illegible]	△五
食料品	[illegible]	一一
綿	三	△三

原信子と片山やす子の歸朝

歌劇で知られた原信子とその從妹に當る片山やす子が十一日橫濱入港のコレア丸で歸朝した、片山やす子は片山潜氏の妹で永く米國に居てダンサーとして有名である。寫眞は向つて右原信子、左片山やす子である。

東宮長門御見學
橫須賀軍港に行啓

第一艦隊旗艦長門の御見學を仰せ出されたる皇太子殿下には御豫定の如く十三日午前六時二十五分橫須賀御著驛構內に奉迎の山屋橫須賀鎭守府司令長官竹內參謀長以下各部隊長及第一艦隊司令長官小栗第三艦隊司令長官矢野同東京灣要塞司令官磯部香取艦長小山鹿島艦長に御會釋を賜はりつゝ山屋長官の御先導にて軍港營門より御徒步にて波止場に揚らせられ長門の艦載水雷にて港內第三區に投錨せる長門に御著飯田艦長太本山城艦長其他の奉迎裡に御乘艦艦長室にて暫時御休憩の上諸員に謁を賜ひ艦內隈なく御見學あり特に水雷發射に興ぜさせ給ひ十一時同驛發東京に還啓相成りたり（橫須賀發電）

「豐作の饑饉」
今年は一千萬石の米が餘るだらう
米價は上る一方？

米價は何と言つても數量に依つて左右される力が最も大である昨年末の米價吊上運動が其効果を認むるに由ないのも一つに此の供給過剩の結果に依る而して茲に米價の暴騰を抑止する

有力な原因 が生じた夫れは昨九年の米作收穫が今回農商務省の調査に依つて六千三百十五萬石と云ふ空前の大豐作を告げたと云ふ事と一方海外產地に於いても暹羅の如き我國と同じく空前の大豐作で之が爲同國政府は從來實施して來た米穀管理の制限を全部撤廢すると云ふ現狀を招來したことである今本年度の

需給狀態 を推斷するに前年端境期に於る繰越米が大體に於て五百五十萬石（農相の議會の答辯に依る）朝鮮米の移入額二百萬石、臺灣米が七八十萬石、外米の輸入は禁止されて居らぬから之れを最少限度に見積つても六十萬石位は入つて來るものと見なければならないすると其他を合して供給總額は七千八百五十五萬石となる然るに

需要推定額 は人口五千七百萬として飯米以外の消費たる、酒、菓子、餅、煎餅の消費も見積り推定の裡に入れた一人當りの消費額を約一石一斗とすれば總消費額六千二百七十萬石又當局が向後極力內米の海外輸出を計るものとしても此の輸出額は六百萬石を下ると過ぐる事はあるまいすれば之れ等の推定合計需要總額は六千八百七十萬石にして

此の計算から 行くと本年度の端境期に於て九百八十五萬石內外の繰越し米を生ずることになるから內地人口の約二ケ月分に相當する米の大過剩を來す譯である、從つて米價の前途は益々下り坂と見ねばならない之は消費者側に取つては近來稀なる豐作で『米の饑饉』時代來ると言ふものだが、反對に生產者側には

豐作の饑饉 と云ふ皮肉な御見舞が奉られ此の爲め將來『不作同盟』にでも近い結果が實現されるならば再び往年の米穀大不足大暴騰と云ふ經驗を嘗めさせられねばならぬから當局者は此の際決して安心はならぬ成行にある

特殊部落を少數同胞と改稱
築地本願寺に於ける同情友愛會大會

同情友愛會第二回大會は十三日午前九時より築地本願寺に於て催ふされた會する者全國會員

七百餘名 來賓として山本農相野田遞相蜂須賀侯上山滿之進德川議長下岡忠治木下伊東佐々木の各代議士內田良平盛航松井茂博士の諸氏にて會長

大木法相 開會の辭を述べ神田神社主事平田盛胤氏貴族院側より上山滿之進氏同話會の添田壽一氏衆議院議員下岡忠治內田良平蜂須賀正韶侯警察官講習所長松井博士の

特殊部落 に關する演說の野田遞相山本農相加藤海相の祝辭の議長原首相よりの祝辭朗讀あり萬歲を三唱し終つて記念撮影をなし午餐を共にし午後一時より議事に入り大木會長宣言決議を朗讀して滿場一致可決せり

宣言

本會は時勢の進運に鑑み明治大帝の聖旨を奉戴して上下一致同胞融和の實を舉げむことを期す

決議

一、特殊部落の名稱を少數同胞と改稱すること
二、特殊部落改善の建議案を本期議會に提出すること
三、各新聞紙雜誌演說等に特に部落の名稱を削ること
四、特殊部落に關する虐待の文章演說をなさゞること

行了つて午後四時散會したるが遠藤隆吉博士を會長とせる早稻田大學の

黎明會員 は意志の疏通を圖る爲め演說を申込みたるが斷られたるも交涉の末午餐の間に演說をなしたり尚同會は十二日より大木法相官邸に會合の上實行方法に就き協議したるが十五日迄繼續する由（東京電話）

御召艦內に小圖書館
我正史を蒐集

東宮殿下海外御滯在中日本の歷史に關する御物語りの折の爲めにして此程宮內省參事官三荒伯主任となり專ら太古より明治維新までに至る正史の蒐集を爲し居たるが今回愈々御出發に際して御召艦香取艦內に小圖書館を設置し正史の御參考書籍を航海中の台覽に供することゝなり（東京）

古稀庵へ怪漢飛込む
老公を詰るべしと傲語し大格鬪を演ず

十二日午前十一時頃小田原古稀庵へ飛込んで老公に面會を強請した怪漢があつた風體の怪しき漢なので同邸では容易に近付かせず副官の吉江大尉が引見するこ怪漢は『此の際老公は斷然

公職を 拜辭して罪を閣下に謝せ』と傲語し吉江大尉の制止をも肯かず益々高聲に放語するので大尉は是を摘み出さんとし爰に玄關先にて大格鬪が始まつたそして同邸詰の警官憲兵は逸早く驅付けて取押さへ小田原署に引致し

取調べ たるに右は東京本所區新小梅町二赤羽藤二郎と判明したるが公僕の爲めに公に詰問すべく來訪したと傲語して交々嘯くのみ時節柄その筋にては同人の背後に何者か潜み居るらしく認め嚴重に詰問したるが

要領を 得ず夕刻に至り尾行を附して自宅へ送つた而して人は小田原からの車中自分は直接老公と會見し一國民として詰問し辭職勸告は勿論のことである背後に黑幕があるかとは飛んだ

僻見だ 前記の目的を達するまでは幾度でも古稀庵を叩いて最後迄やつて見ると昂奮し

龍山聯隊の招魂祭

龍山步兵第七十八聯隊にては…

東宮御渡歐延期祈願

皇太子殿下の御渡歐は國家多端の折から暫らく此延期祈願の爲同志の士十一日明治神宮に參拜した

山縣老公病む
辭表は出したらしい
古稀庵の警戒嚴を加ふ

問題の山縣老公は昨今の寒さに古稀庵の奧深く引籠つて庭園にも姿を見せず日頃は每朝邸內の明治神社に參拜するのだが此の二三日は夫れもパッタリと廢めた十三日午後三時內山主治醫を招きて診斷を受けたるが十一日夜來

微恙の 爲で大いしたことはないとのことである同公は『何んでも辭表を出された樣です』と言明して居る古稀庵の警戒は數日來更に嚴重となり小田原署の高等係二名と憲兵上等兵と警視廳から來た加藤警部との四名がかりで取締つて居る其の後の

訪問客 は十一日公の姻戚に當る細越光之亮がやつて來て會談數刻辭める老公の心を慰めて歸つた又公の腹心者安廣伴一郎氏は去る十日來小田原十字町なる自己別邸に泊り込み刻々公を訪ねて居る（小田原電報）

三元老に宛て意見書を送る
東宮御渡歐御延期を願ひ奉る人々

某重大事件に關し嚮に各宮家に上書し各元老に意見書を送つた大竹貫一、押川兩代議士外數氏は更に十二日朝山縣、西園寺、松方の三元老に宛て或る問題に對する意見書を送つた、此の一派は東宮殿下が此際御渡歐遊ばさるゝは內外の情勢に見て御延期を願ひ奉るべきものと爲して其の目的を達する爲め、各宮家に建策し奉り其他の方法をとる事に決定し場合によつては各所に演說會を開き宣傳ビラを撒布して社會の輿論を喚起する筈で目下着々準備中である聞く處に依ればこの御渡歐について西園寺八郎氏は父公爵に其の意見を述べ松方侯等は之に賛同して山縣公と中村宮相に謀り此處に議を決した處〇〇〇〇には何等かの御思召しありたるやに拜せられたが勅許を以て御渡歐に決定したのだと云ふ（東京）

新住職を毆り殺す

…てこれが爲め求禮郡廳、求禮警察署等は屢懇諭する處あり最近に於ても道廳より…藥師庵住職金鶴傘(?)を住職として任命したり金鶴傘は即ち本月二日入山せんと二名の…て其の入山を拒みたるを以て金鶴傘は已むを得ず其の日は下山し翌々四日更に一名の從者と共に入山せんとしたるも是れ亦…の太鼓を打ち鳴らし寺衆三十餘名金鶴傘を圍みて滅多打ちに毆りつけたる上簀卷になし二町餘を距る村落に擔ぎ行き…

巡査四名 即時出張して犯人三十三名を逮捕し目下取調中なるが金鶴傘は十日遂に絶命したるものなりと云ふ（光州）

參列者に鐵道割引

三月一日より十七日迄奈良市に於て公益法人日本メソヂスト教會大會開催に付右參列者に對しては主催者發行證明引換へに滿鐵、鐵道省兩線を通じ五割引乘車券を發賣すべしと

漂流すると三日間
比律賓に流れ着いて命を拾つた二十二名

神戶海岸通り三丁目池田廣運商會の第五櫻丸（四百七十噸）は石炭五百噸を積載し一月十四日宮古島を發し琉球那覇に向け航行中同日午後零時頃鹿兒島の沖合にて強風に出會しスクリューを折られて船の自由を失ひ風波に揉まれて

漂流する 事三晝夜十七日比律賓群島のハッパレ島附近にて船體は沈沒せるも船長以下乘組員二十二名は何れも端艇にてアッパレ島に漕ぎ付けて無事助かり十二日長崎入港の東洋汽船會社春洋丸にて神戶に向へるが一行中の機關長松本榮藏氏は語つて曰く『船長と事務長とは宮古島丸で一足先へ神戶に歸り私共乘組員十九名は

春洋丸で 歸つたのですが鹿兒島沖合でスクリューを折つてからは何日間漂流するか不明なれば澤山ない水や其他の食糧を大いに節約して不安の中に三晝夜風波に委したが天候は依然として險惡で食事も充分に執れず不安と寒氣とで一同は

絶望の極 に達して居りましたが十七日午後二時頃比律賓群島のアッパレ島影を認めた時は實に蘇へつた氣がしました處が一方船の方は連日波に洗はれて海水は用捨なく甲板を洗ふので船の下艙部は池の如くなり搭載の石炭の殆ど全部は海中に投棄したが其の甲斐なく波は甲板上を越ゆる程で島の影を見て一時間計りの後

遂に船體 は沈沒しましたが私共は豫て用意して居りました僅ばかりの食料と共に端艇に乘移り辛くもアッパレ島に漕ぎ著く事が出來ました』（長崎）

蹴球大會の決勝戰
愈々十四日

朝鮮體育會主催、本社後援の全朝鮮蹴球大會は既報の通り十一日より三日間貞洞培材學堂校庭で開催、全培材、漢城銀行、半島俱樂部、滿州青年會、平壤戊午團、佛教青年會、天道教青年會、平壤崇實團、東萊俱樂部、延禧青年會、培材高普、徽新、徽文高普、普成高普、中央青年學館、定州五山、中央の十七團體が抽籤に從つて第一日より豫選第一回戰を行ひ更に第二回戰に入り十四日は豫選第三日は全培材軍對平壤崇實團の對抗試合が雪解に泥濘を極めた會場で壯烈に擧行され會場を圍ひ數千の觀衆の喚呼は會場を搖がせてゐたが決勝戰は十四日午後四時を過ぐるであらう光榮ある優勝の譽は平壤の崇實團か全培材軍か

女學校の學年は延長せずして
高等補習科を設けては？
斯うすれば父兄に於いても適當の處置がとれる

今回內地に於て高等女學校令の改正に依り『高等女學校の修業年限を五箇年に延長するを得』こいふ條項の加へられたので

內地學務當局 及び女學校職員間に於ては教育年限を延長實施の適否につき目下夫れ夫れ研究中である、朝鮮に於ては如何にと云ふ之に對する京城府當局は左の意見を抱持せる樣である

內地に於ける女學校令の改正に依り修業年限を五箇年間に延長することが出來得ることゝなつたが

目下の處では 內地の學校側と於ても直と實施する模樣が更にない樣である、何れも研究中に屬してる、朝鮮は內地と其の事情を異にしてるから一層愼重な意識を要することだ、朝鮮の現狀から觀察すれば現在四箇年制度が適當らしい若し更に高等教育の必要と認めなば

四年を五年に 延長せずして新に一箇年乃至二箇年の高等補習科を設くるが適當と思はる、然れば女學校を卒業して更に各自の希望に依る事となり父兄に於ても適宜の措置が採れる譯である故に目下の處では五年制度は如何なものであらう云々

學校から社會へ
新卒業生の賣口
中には素晴しい景氣も動く
財界不況に多少祟られた色もあるが

工業專門學校
豫約申込が多い

府內東崇洞にある中央試驗所內の工業專門學校は朝鮮の工業に關する最高學府であり將來の工科大學を豫想されてゐるだけに其卒業生は頗る評判がよい。本年度の卒業生は廿五名で土木科五、建築科二、窯業科三、應用化學科六、染織科三、礦山科六と云ふ內譯であるが既に各方面からの

豫約申込 が殺到し土木科の如きは五名の卒業生に對して十四の申込があると云ふ盛況であるとか歐洲大戰以來旺盛になつた工業方面は多少の財界不況の影響を受けてゐるもの、卒業生の賣行なぞは素晴らしいものであるとか卒業生の賣口から面白い觀察を下すと朝鮮の工業中では染織窯業礦山の申込が最も尠い是は僅かに斯業が衰微不振の狀態にある事が知れやう

同校では 本年度新入生內地人二五、鮮人五〇名を募集してゐるが既に入學志願書が續々到着してゐるとか

附屬工業傳習所

工專に附屬してゐる同所は立派な技術者を造り上げる目的で大分好評がある。本年度の卒業生は廿二名、木工科八、金工科七以下各科數名宛で賣口は寧ろ工專以上の盛況で全部賣切れだとか本年度の新入生は內鮮人九十名であると

日本全國の小學校兒童で
十萬圓の義捐金
北支那の飢民に近く分配する

日本全國小學校生徒が熱誠をこめて互に醵出した北支那饑饉災民の子弟に贈る義捐金は約十萬圓以上に達し此程北京公使館に送達救濟方を依賴して來たが山東災害區の貧民子弟に分配せる額は一萬五千餘圓で此義捐金で

一萬着の 綿衣を調製する事となり濟南天津で之が準備に忙殺されて居るが濟南製衣廠では既に五千着を調達して七日總領事館に納付して來た總領事館では義捐者が日本全國小國民であつて隣國の窮民に同情せる美擧の現はれなれば之て精神教育の發揚に鑑みて當地居留民小學校兒童の

教授餘暇 を利用し該綿衣に『日本小學校生徒寄贈』とせる印判を一々捺印せしめてゐるが此光景を目擊した支那側官場の人等も非常に感動して居ると云ふ尚總領事館では是等の綿衣を廣ひ支那人に命じて大小區別して荷造りを完全にし近く天津から到着する五千着の綿衣と一纏めにして一應賑災公會に送達し各災區の災民兒童に分配方を依賴する樣になつて居るとの事である

收監者の縊死未遂
東京市疑獄の辰澤氏

東京市疑獄事件に關して東京監獄に收監中なる辰澤延次郎氏は十二日午後獨房の鐵柵に細紐の兵兒帶を掛け縊死を企てしを同二時四十分食器を集めに來れる小使ひが發見し大騷ぎとなり獄醫の手當を加へたるが一時は絶望の姿なりしも午後七時四十分に至り辛うじて蘇生せり室內の眼紙に鉛筆にて穴をあけ『自分は非常に後悔に堪はない獄吏の親切を感謝する』との意味の書遺ありたり（東京發電）

病を苦にして投身
屍體が浮いた 漢江鐵橋の下に

十三日午後三時頃漢江人道鐵橋第一ビーヤの附近に死體の浮かべるを發見し龍山署に屆出でたるものあり同署にては直に係官現場に出張檢屍取調べの結果死體は龍江面東幕上里二一〇雜貨商劉根光（三）と判明し家族に引渡したるが原因は不治の病を苦にして投身せるものなりと

全州の火事
東亞煙草分工場燒く

十四日正午全州東亞煙草株式會社分工場乾燥場より發火し折柄の強風に煽られて火は葉煙草に燃移りアワヤ全燒と見えしが日中のこととて消防行屆き同三十分大事に至らずして鎭火したるが損害約三千圓の見込原因に就ては目下取調べ中（全州特電）

同志社大學學生募集

一、大學豫科生約一百名
二、文學部（神學科及英文學科）本科一年約三十名（若干缺員）
資格高等學校高等科修了者及同程度以上ト認メラレタル者

京都市　同志社大學

藥學生徒募集

入學試驗期日四月二日〇願書受付三月三十一日限リ
中等程度學校卒業者ハ無試驗
規則書入用ノ者ハ郵券二錢ヲ要ス

朝鮮藥學校　京城府黃金町六ノ一八　電話一六四四番

外務省附 海外派遣 內地兼用 巡査養成講義錄 進呈

今や全國各地に於て大募集中　巡査は青年近路にして昇進迅速收入多大小學卒業にて內地勤務は三ヶ月講習後及第容易月收東京八十圓以上海外百圓以上

東京本鄉湯島町二丁目　日本警務學會

早稻田大學學生募集

高等學院		第一學年	
第一部（文、理）	政治經濟學部、法學部、文學部、商學部、理工學部	入學資格	中學四年修了者及同等以上ノ者
第二部（文）	學部（政法、文、商）修學年限二年（新設）	入學試驗	一部　中學卒業者及同等以上ノ者
		願書受付	一部　四月一日ヨリ同月四日迄　二部　四月一日ヨリ同月五日迄
			一、二部　三月十五日ヨリ同月三十日迄

專門部		第一學年	
政治經濟科	法律科	入學資格	中學卒業者及同等以上ノ者
商科		入學試驗	政治經濟科及商科ハ四月六日ヨリ、法律科ハ四月中旬試驗（但滿員ノ節ハ締切ル）
高等師範部	國語漢文科、英語科	願書受付	受驗者ハ三月十五日ヨリ四月四日迄

詳細ハ郵券三錢封入學事課宛ニ照會せらるべし

進呈

特許商標の理論及出願要項を說明せる特許の栞と題する美本を呈す希望者郵券貳錢送

大阪道修町　石特許事務所

善鄰商業學校 生徒募集

●豫科　第一學年（六拾名）（內鮮人）　自二月十五日　至三月十九日
●本科第二部第一學年（六拾名）（內鮮人）　自二月十五日　至三月十九日
●夜學部　專修科第一學年　百五十名　選科（英語、簿記、珠算）若干名　語學科（支那語、露語）各若干名　自二月二十五日　至三月末日
●內鮮人

火災保險契約通知書無効廣告

自第三七六參號至第三七六參四〇號
自第三五〇九參號至第三五〇九六〇號　以上參拾枚
右紛失致候に付無効なる事を廣告候也

東京市麴町區內幸町一丁目三番地　帝國火災保險株式會社

解雇廣告

職人　白井德三郎
右ノ者本月八日解雇致候ニ付今後當店ト何等關係無之候條此段及廣告候也
大正十年二月八日
京城本町二丁目　富田シャツ店　電話二六九番

好評忽三版　內外台鮮定期米穀取引事情

前農商務大臣　仲小路廉閣下題字
貴族院議員　犬養毅閣下題字
衆議院議員 東京米穀取引所理事長　指田義雄閣下序文
元農商務省米穀管理部員　一戶正侯著（菊版美裝箱入）

三版出來　特價提供

定價七圓　特價六圓　送料內地三十七錢 臺鮮五十九錢

〇不圖同盟の成否如何△農家は公正なる本書に據れ
〇各農會同業者本書に據らざれば觸るゝ勿れ
〇正米師定期師本書なくば敗る必ず之を備へよ
〇爲政家食糧問題研究者の最新參考書なり
〇內容充實は勿論利の源泉旬日にて二版を出す世界各國の米情は勿論內地各縣の需給より改定運賃迄も詳述せる七百頁の米界唯一の最新刊也

發行所　東京神田區表猿樂町一　祐明社

慶安太平記

第九十九席 小金井芦洲講演

ャ何うも總ての仕こなしの早い事といふものは飛鳥の如くで目にも止まらぬ位であります。一人で四人前五人前の働き、辻籠の方へ燈を掛て 甚『サ御出家様出てお異んなせえまし 傳『甚兵衛やつたな 甚『ヘッヘ……まア斯様なものだ、俺の商賣といふのはモウ話さねえでも分つたでせう、ねえ、鳥渡やつた仕事が二三千兩 傳『ナール程もう俺は呆れた 甚『少し此所は急いでお異んなさらなけりやア不可ませんぜ、お前さんには飛んだ御迷惑だが此先お前さんに難儀を掛けつこはございませぬ、配符の嚴しく廻つて居る此の街道筋

姿を變へてお前さんの供をして居ればこそ斯んなことも出來るのだ、今日は是非とも三州の吉田まで逆らなきや成らねえ、その意りで急いでお異んなせえ、と是から宇津の谷峠から例の健道を激まして飛ぶが如くに……州の吉田宿へと飛込んで來る、元宿の俵屋六兵衛といつては可成りの宿屋で 甚『ハイ御免よ、今夜ア御厄介になりますよ ○『有難うございます、入らつしやいまし、入らつしやいまし ○『入らつしやいましお疲れ樣でございませう、お涉ぎを……』甚『旦那と二人限だから成るだけ静かな座敷に案内をしてな……サア旦那、まアお解きなせえまし』雨掛けの始末をして草鞋を取り驅て女中が先に立つて案内をする帳場に茶代女に祝儀など法の如く萬事に行渡りを付け 甚『ヱ、何だ姐や、濟まねえけれども酒肴を見繕ひで好いから早く拵へて酒の仕度をして呉れ、一つ風呂へ這入つて先づ一杯やりてえから……何ウムゝ、イヤ此の旦那ア捌けた方でな、御出家とは言ひながら御精進には及ばねえ、魚類でも天麩羅でも何でも食るのだから 女『ハア左様でございますか、夫れア御更手數が掛りませぬで好うございます、切望彼方へ……御案内を致します』案内に連れて通つた二階の座敷、軈て風呂の方が都合が好いと知らせが來た 甚『サア旦那一つ風呂に這入りませう』と代り〳〵に風呂へ這入つて上つて來る間もなく誂へ物が來る 甚『何うですね旦那、嘸でお草臥れなすつたら 傳『イヤもう何うも今日と言ふ今日は棒のやうになつちまつた、迚も明日は歩けない、二三日俺は疲れを休めなければ一ト足も前に出ない 甚『さうでせうつて……今だから言ふが些と無理でしたからね、駿府を立つて此處まで來れば先づ普通の人の二日旅、其代り是れからは貴僧に贅澤を言はせて二日でも三日でも悠久滯在もお交際申します御馳走もウンとしますぜ 傳『だが甚兵衛、世の中に貴様のやうな偉い奴に出合つたことがないぞ足も早し身體は丈夫、膽幹は小さいけれども力量はあるし先の手際には實に俺も感心して了つたぞ 甚『エヘ、、、其の身體が丈夫で足の早いのが、マア俺の資本です、これがあるので此の街道筋で何の位ゐ旨い仕事をして稼いで居るのだか知れませぬ 傳『今朝のは何んだな、確かに紀州家の御用金のやうであつたが 甚『ヘエ、左樣でございます、紀州家の御用金三千兩、一寸やつた仕事がまア是ですよ 傳『實に俺は膽を潰したよ 甚『イ、御出家様靜かにして御異んなさいまし、誰か來たやうだ 主『エ、御免下さいまし、今晩はお泊り下さいまして有難う存じます、手前は當家の主人六兵衛、唯今は又多分のお茶代を戴きまして厚くお禮を申上げます、一寸切望お宿帳を伺ひます 甚『オット承知の助だ』と甚兵衛受取つて前夜の通り付けて出した

懸賞詰將棋(第廿九回)

京城黄金町三丁目二二五
出題者 七段 溝呂木光治

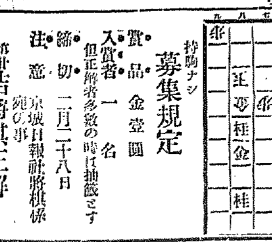

持駒ナシ

染物なれば上手で安ひ 櫻井町(電話一四六二) みのや京染店

募集規定

- 賞品 金壹圓
- 入賞者 一名 但正解者多數の時は抽籤さす
- 締切 二月二十八日
- 注意 京城日報社將棋係宛の事

(正解棋譜)

第廿八回詰將棋正解

甲、二二金打同玉一二金打三一玉三三桂ナル同玉四一銀打三一玉二二金同飛三二銀打迄十一手
乙、二二金打同玉一二金打三一玉三二桂ナル同玉四一銀打四三王五二角ナル五四玉五五金迄十一手

正解者 ▲忠南扶餘 中村小平 ▲大田 奧村伊三郎 ▲新灘津 渡邊宇三郎 ▲忠北沃川 細野保胤 ▲京城 宮崎長平、野口豐三郎、テイ生 ▲汶山 大澤觀司 ▲奉天 内山淡思(以上甲、乙共正解) ▲釜山 藤井資也、梓崎匡 ▲京城 宮山芳浩、茶村九平、阿川松平、篠井柳吉 ▲平壤 富士島泰津 ▲新義州 古川傳之助 ▲安東縣 古賀東離 ▲奉天 岡富政泰

入賞者 抽籤の結果左の如し
大田歩兵八十聯隊第三大隊 奧村伊三郎
奉天江の島町三 内山淡思

二月十六日

(舊曆正月九日) ▲水曜日 ▲庚戌 ▲二黑 ▲暗劍未申 ▲先負 ▲參宿 ▲成

▼二黑▲利と見ゐても結局は損の行く日進むにも退くにも注意
▼三碧▲飲食の日面倒な事は引受けぬが得策遠くへの旅行不利
▼四綠▲何を爲すも面白からず紛糾の起り易し喧嘩口論を戒む
▼五黃▲勇氣に乏しく中途で氣の挫けを生ずる日新計畫は見合
▼六白▲願うてもなき福運の廻り來る日奮發して進むほど有利
▼七赤▲向上の日常の事は勿論新しき企て事亦好都合に運ぶ日
▼八白▲持て餘した問題も容易に解決する日買賣求職結婚等吉
▼九紫▲好運の日にして進めば進むほど甲斐あり待人必ず來る
▼一白▲悲觀する事ある日なるも辛抱すれば結局は不利を免る

演藝案內

黄金町 黄金館 電話一六三七
△二月十日より特別映畫公開 △實寫 米國西部ノールウエーの風景 △喜劇 猪の中 △新派劇 五郎一派
喧嘩屋五郎兵衛 全九卷 武士の意地に絡した旗本の狼藉 武士は嫌ひだ俠客望み今日が渡引の手始め命の安賣り喧嘩の引受所面を洗つて出直せ
連續大活劇 世界の眼 全四卷 大好評の世界の眼原名沈默の秘密も愈々最後の解決篇となりました ギャングスター一家テキケツオリ受サリー 探偵物大努力家の努力壯絶快絶の極
平野仙太郎、秋月菊弱一座 新派大悲劇 濱千鳥 全六卷 家名のみを重じて他を返り見ざる主婦義理を立てて純なる戀に生きんとする可憐な乙女姉の身を思ふ妹の誠心 代議士小杉家に起る大悲劇 日曜祭日一日十五日晝夜二回開館

櫻井町 大正館 電話八七三 日本活動寫眞株式會社朝鮮代理店
當る十一日紀元節當日より三大映畫提供 ○實寫 可々致徒の家庭 長尺 ニコ〳〵喜劇 大きな赤ちやん 全二卷
日活東京派 山本、藤野一派出演 新派大活悲劇 俠藝者 全六卷 江戸生粹の俠藝者と在日井仁三郎の手に成る波瀾曲折の大活悲劇 近來日活の大傑作品
世界的大理綴大慘劇 第四回 呪の家 第七八編四卷上場 第七編秘密の迫害 第八編未だ不明の秘密懸賞の化身悪魔化ひ面怪の呪の手は愈々出で此世の郊 ことも思はれず 日活第二部江川 新劇 水戸三郎丸 全六卷 御三家の筆頭天下の副將軍水戸家の嫡流三郎丸は豪傑副日奈網太郎を引き連れて六十四州の津々浦々廻國す 近來の大努力大作品 二月十一日は紀元節に付特に晝夜二回開演 十一日、十五日、日曜祭日晝夜開館 ○入場料特に普通

本町一丁目 喜樂館 電話五九七番
當る十一日より三大映畫封切 實寫 鐵の園 長尺 ニコ〳〵活劇 出雲の神のお怒 二卷
新派悲劇 日活東京撮影所大傑作 暮れ行く海 全五卷 作者は吸田重則氏にして東京撮影所が精妙の技巧を盡して漸く完成せる新機軸の一大映畫なり
最も興味ある新連續 米國バテー會社特作品 冒險活劇 ルスの冒險 全卅一卷の内 第七篇 プリスコファンニ 第八篇 無記名證券
日活京都派第一部 尾上松之助革新劇 石童丸 全七卷 一世の英傑加藤左衛門重氏の道心堅固なる石童丸が高野の山に於ける哀別離苦を心頭に銘く涙の大寫しの實地にて御覽に供し候 觀料金○

本町七丁目 壽館 電話七八五
御待兼ねの京阪女優大歌舞伎 寶集會女優團一行七日目替狂言 前狂言 幡隨院長兵衛 切狂言 大石東下り 餘興 女優手踊、鴨緑江節踊 ステージダンス

本町五丁目電車終點 浪花座 電話三三八番
大阪歌舞伎河内家一座 河内家十八番狂言 松井松葉氏原作 武家の義理 川中島輝虎 三十三間堂棟由來

月やく
月經の經球は一番信用のある專門藥月經良藥にして藥効作用確實なり他の藥に効なく御困りの方は試用あれ●價二圓五十錢強經球六圓、十圓送料十二錢 設書は返信料添申込あれば直送す
東京市外谷區前 森田屋本店 大阪 名古屋 森田屋支店

濃厚ナル 醉珍本 説明書五錢
大阪北區天川町交文堂 T.M商會

足袋王 つちやたび
本社 久留米
支店 大阪 東京

ライオン歯磨は何故値が安いか

(一) 工場設備の完全

たとひ歯磨の原料を何んなに精選しようとしても、若し其製造工場が不完全であつては到底實果を擧げる事は出來ません。然るにライオン歯磨に於ては所有手の届いた設備に、常に最新最良の機械を採用して完全無缺の製品を出すことに腐心致して居ります。就中誇るべきはライオン歯磨化學研究所の施設で、ここには幾多の專門技師、藥學士、歯科醫師が控へて、嚴密に檢査に研究に、總て親しく實地に當つて活動して居るのでございます。期の如くしてライオン歯磨の品質の向上は、いよいよ顯著となり、世人の信用と好愛とを一身にあつめてゐるので御座います。

(二) 産額相應の廉價

ライオン歯磨は品質を以て優り、效果を以て優り、信用博大にして賣行が非常に多いのです。ライオン歯磨の名聲と信用とは眞に世界的でありまして、米國に、英國に、南洋に、印度に、支那に、大多數の愛用者を有してゐるので御座います。かういふ風でありまして生産夥多なるが故に、自然製造に要する費用を輕減して、今日國民的衞生品として斯かる廉價を以つて供給することが出來るのでございます。殊に御旅行又たは特別の場合の使用に應ずる爲には、ライオン煉歯磨の美麗上品なるもの、又含嗽用としては、ライオン水歯磨の便利有效なるものが特に調製してございまして、紛製同様絶えず御愛用を賜つて居るのでございます。

(1302-0)

BROCIN
鎭咳祛痰劑 ブロチン
醫學博士吉村喜作先生の創製品にして、效果佳良、副作用絶無、實驗諸家の好評嘖々たり。
急性、慢性の呼吸器疾患にして咳嗽、喀痰を伴ふ諸症並に百日咳等に適應す
(實驗報告集御申越次第進呈す)
▼粉末、錠劑、液劑の三種あり、各地有名藥舗にて販賣す
東京室町 三共株式會社 出張所 大阪淡路町 臺北府後街

◎大に働き大に遊ぶは人生無上の樂
夜の樂み 天下一品 (略號テ) 粹珍畫六十四枚入 艶畫比天金上製箱入美本 同好者に限り密送料共三圓 切手代用三圓六十錢 前金
男女 色草紙 (略號イ) 秘密畫二枚入 花の家主人著 艶麗無比美本密送料共二圓四十錢 切手代用二圓 但前金に限る
新婚の當夜 (略號シ) 新妻若子著 美本 密送料共七十四錢 切手代用八十四錢 但前金に限る
男女 交遊法 (略號コ) 下水人著 美本 密送料共七十四錢 切手代用八十四錢 但前金に限る
男女 粋草紙 (略號ス) 粋珍畫六枚入 紅葉庵主人著 比類無き美本 密送料共九十五錢 切手代用一圓八十錢 但前金に限る
戀愛期に入れる少女 (略號レ) 若菜照子著 美本 密送料共七十四錢 切手代用八十四錢 但前金に限る
右六冊同時なら密送料共六圓五十錢 切手代用八圓 但前金 東京神田西小川町 振東二一七六四 天美堂

行樂の資!!
それは……郊外散策遠足に!
仁丹一粒氣分爽か興味百倍

金言 知らざるを知らずとせよ 是れ知れるなり (孔子)

……元來貴族院は衆議院と異り……に努むるあり好んで政爭を惹起……せんと欲するが如き傾向あるは斷じて取らざる處なり

鮮鐵輸送狀態

久保京管局長の談

朝鮮鐵道の貨物輸送狀況を見るに三個の弱點あり即ち滿洲の大豆高粱等の滾々として盡ざる貨物あるに比し鮮る天惠に乏しき憾あり而して其の主とするは米なるが之は前途大豐收をなす見込なりとするも輸送に關し居り（二）次に滿洲線は營口、安東の兩港にして其に出荷するを要する距離線あるも其間には仁川あり鎭南浦あり到る處に移出港あり鐵道對鮮船の政策としても船舶によるが便なる場合且國從なる場合は之れを考慮するが至當にして經濟界の現狀より見るも船車徒に競爭するは成可く避けざるべからざることと信ずか、る意味に於ても朝鮮は不利の立場にあり（三）朝鮮線は由來北より南に行貨車多きも其半數は空車の儘歸路に就く狀態なり大連の如きは近時半數が其の儘歸る等の事なしとも朝鮮線こしては困つたもの也乙は朝鮮産業文化の狀態に原因する者ならんが滿洲との關係密接を加ふるに從ひ鴨綠江の彼岸には豐富なる資力ある得意の現在する事を一般鐵道運輸關係者に於て念こしたきものなり斷せば自然北行貨物の增加を期待し得べし

鮮銀の正貨準備

日銀兌換券漸次硬貨こなる

朝鮮銀行券の正貨準備は十二日現在發行高一億零九十六萬圓中五千二百五十萬圓なるが該準備の正貨は鮮銀法により硬貨並に日本銀行兌換券を以て充當する事を得さなり居り數年前まで同行の正貨準備は殆ど全部日本銀行兌換券なりしも政府の方針に順應し漸次日銀兌換券を硬貨に引直しつゝあり而して最近の狀況を聞くに**正貨準備五千二百萬圓中約三千四五百萬圓は硬貨さなり日銀兌換券は一千七八百萬圓に過ぎず**銀行こしては昨年來の露金買收細組並に朝鮮內の地金買收のため、正貨準備の全部を硬貨こなす事は何等の困難なきも然も相當額の日銀兌換券を保有する事は朝鮮在住者の內地旅行等の際鮮銀券を日銀兌換券に引換へを要求せらるゝ事多く夫れ等の場合同行の正貨準備を全部硬貨となす時は自然硬貨の移出を生ずる事なしとせず硬貨移出防止の對策こしても鮮銀の正貨準備に若干の日銀兌換券を保有し置く事必要なる如し

內地預金受入

七分五厘見當

內地資産家中鮮銀殖銀に對し預金の申込みをなす者少からざるは既報せしが殖産銀行の如きは定期年七分五厘見當にて長期物なれば債券の資金より何程か有利につきその受入れをなす由なれど八分所の要望は何れも之れを拒絶しつゝある如し尙ほ內地預金の利子引下は眼前に迫り居れるにつき今後預金の申込みは更に增加し來るにあらざるかと

地株の活動期

金利引下げ后が

內地株式は依然好勢にて大株は百四十圓の關門を出入し鐘紡は十四日前場二百九十圓臺を抜き三百圓相場の必來を豫期せしめつゝあるが內地好勢の結果京城地株も何れも若干宛買上げられたれど然し乍ら內地の如く當地の金利は低落せず株式手形の割引は日歩三錢二厘以上五七厘を唱へらる・ため尙一息の感あり結局地株の活況を呈するは內地界に現る、が日本銀行金利引下の影響現實に京城金融預金利下の結果鮮銀の利下を見し上にあらざるか而して地株中有望視さるゝは京取を別こし銀行株仁川取引所株東亞煙草朝鮮紡織等ならんと云ふ

……の傾向あり殊に米價の軟調は地方資金の移動を活潑ならしめず各銀行の手許は漸次餘裕を生じつゝあるに似たり金利の引下は時期の問題なるべし鮮銀券は一億圓臺を辛うじて維持し居れり

米穀金融不振

一月以來殖産銀行にて貸出を開始せし生産者に對する米穀金融は去る十二月までの累計各支店を通じ約九十萬圓にして右以外近く放出さるべきものあれど要するに米穀金融の希望者は條件の如何にもよれど銀行當局の豫想したる如く振はざる模樣なり

鮮銀の歐米派員

鮮銀建築顧問技師中村與資平氏は建築視察のため來る三月二十五日横濱解纜の便船にて歐米各國へ出張に決定又文書部長後藤雄氏は經濟金融狀況視察の爲歐米へ出張を命ぜられ四月中旬横濱を出帆すべしこ

電氣協會總會

朝鮮電氣協會にては三月五六の兩日本町京城電氣會社樓上會議室に於て春季總會を開催する由

今週傭船料

山下汽船今週傭船料及び運賃を聞くに若松横濱間は一圓五十錢より六十錢近海三圓より三圓五十錢普通遠洋三圓五十錢なり（東京特電）

◎通運取引總會　內國通運會社取引商總會を十四日午後一時より京城公會堂に開催し九年度下半期業務報告をなせり

◎鮮銀券日報　十二日現在左の如し

發行高　一〇〇、九六七、一六九
正貨準備　五二、五八八、〇三一
限外發行　……

◎京阪金利　十二日現在左の如し

	東京	大阪
コール無條件	一、〇〇	……
翌日物	九〇	……
六十日物	一、四〇	五、〇
普通割引歩合	二、五〇	……

運送組合總會

朝鮮鐵道承認運送店組合總會は十三日朝鮮ホテルに開催會務報告の後議事要項こして左記各項を附議し終つて米資久保京管局長の講演あり午後六時より食堂にて懇親會を催せり

議事要項

一、各驛に於ける御積作業全部を承認運送店組合又は承認運送店に指定請負の件
二、承認運送店貨物置場を驛構內に無料貸付の件
三、無蓋貨車の優先權を承認運送店へ興ふる件
四、保戾制度改正の件
五、特定運貨不加算の條件撤廢の件
六、掘戰貨切制度を承認運送店の範圍に於て設くる件
七、一般的に驛構內取締方法改善方の件

私鐵合同問題

財界の現狀及び近き將來の豫想より見て朝鮮私設鐵道會社の合同急要なる事は識者の間に定說あり各會社共に合同を不可こするものなく南鮮鐵道の如き阪出社長西村支配人等合同論の急先鋒なるが諸種の事情は總督府の積極的斡旋なくては合同可能視されず而して當局の積極的斡旋は未だ容易に見難かるべく其實現は尙近き將來に來らざらんこ

貸出槪ね回收

舊正後も京城並に地方を通じ商況閑散にして新規資金の見るべき需要なく貸出は槪ね回收勝ち

財界閑話

◇愈々本町通りの銀行戰は火蓋を切るやうになつて來た▲火蓋を切るこ云うても競爭々奪は貸出でなく預金の方面である▲本町筋の繁榮は漸次南大門通りや鍾路に移動するこ云ふ事は何人も口にするが▲最近に於ける銀行の營業政策を見るこヤハリ旨味が本町通りにあるらしい▲何しろ數年續いた物價高で本町の小賣商はシコタマ儲けてるるだがもう一つ東部卽ち新町方面の發展狀態を見るこ▲そこを覗つてるるのが各銀行らしい▲證券信託株は十四日から賣出しを始めたが時期がよいので期日前から申込は押すな〳〵▲三圓のプレミアムで券入になるが否かは受合へぬこ一仲買は語つてるる▲京取の引受け株數が初め半數こ云つてゐたのにいつの間にか六千六百に減つた所から見ても斯株の人氣は察せられるやうだこ

株式（十四日）

現株市場出來値

銘柄		前場今週中	前場來週中	後場今週中	後場來週中
京取	寄	二四·〇〇	二四·九〇	二六·一〇	二六·九〇
	引	五·〇〇	五·三〇	五·九〇	八〇
殖新	寄	一八·一〇	一八·〇五	一八·七〇	一八·三〇
	引	三〇	一〇	…	…
東新	寄	二〇·三〇	二〇·八〇	二〇·七〇	二一·三〇
	引	…	…	…	五〇
遞新	寄	二七·〇〇	二七·一〇	二七·一〇	…
	引	…	…	…	…
仁取	寄	一六一·〇〇	一六一·〇〇	一六一·五〇	一六一·五〇
	引	…	…	…	…
鮮銀	寄	一三三·〇〇	…	一三五·〇〇	一三八·〇〇
	引	…	…	…	…
同新	寄	四七·五〇	四八·〇五	四九·一〇	五〇·〇〇
	引	八·五〇	七〇	…	…
殖銀	寄	五七·五〇	…	五八·〇〇	…
	引	四〇	…	…	…
京銀	寄	一〇·〇〇	一〇·一〇	一〇·〇〇	…
	引	九·九〇	…	…	…
商銀	寄	四四·三〇	…	四四·八〇	…
	引	…	…	…	…
同新	寄	三一·一〇	…	三一·七〇	…
	引	四〇	…	…	…
漢銀	寄	三九·八〇	…	三七·〇〇	三九·〇〇
	引	六·〇〇	…	…	…
同新	寄	一〇·三〇	…	一〇·五〇	…
	引	一〇·〇〇	…	…	…
韓銀	寄	三五·〇〇	三六·〇〇	三六·〇〇	…
	引	…	…	…	…
東拓	寄	六四·〇〇	…	…	…
	引	…	…	…	…
鮮土	寄	…	…	一〇·九〇	…
	引	…	…	…	…
朝紡	寄	二〇·〇〇	一九·三〇	二〇·一〇	一九·三〇
	引	一〇	三〇	…	…
滿毛	寄	一七·〇〇	…	一七·一〇	…
	引	…	…	六·九〇	…
京電	寄	四四·〇〇	…	四六·九〇	…
	引	…	…	…	…
同新	寄	三三·〇〇	…	三三·三〇	…
	引	…	…	…	…
電興	寄	八·七〇	八·七〇	…	…
	引	…	…	…	…
東亞	寄	五八·九〇	…	五八·九〇	…
	引	…	…	…	…
朝煙	寄	四〇·五〇	…	…	…
	引	…	…	…	…
朝紙	寄	二七·五〇	…	二七·五〇	…
	引	…	…	…	…
朝郵	寄	三三·四〇	…	三三·五〇	…
	引	…	…	…	…
殖鐵	寄	一〇·六〇	…	一〇·六〇	…
	引	七〇	…	…	…
中鐵	寄	三八·五〇	…	三八·〇〇	…
	引	…	…	…	…
滿鐵	寄	三〇·一〇	…	三一·五〇	…
	引	…	…	…	…
同新	寄	三〇·〇〇	三〇·五〇	三一·〇〇	三一·六〇
	引	…	…	…	…

乙ノ部

銘柄		前場今週中	前場來週中	後場今週中	後場來週中
安取	寄	二〇·三〇	二〇·三〇	二〇·七〇	二〇·五〇
	引	…	四〇	…	六〇
大新	寄	八七·五〇	八八·九〇	八九·五〇	九一·五〇
	引	八·〇〇	七〇	九一·一〇	四〇
新東	寄	九六·五〇	九四·〇〇	九八·五〇	…
	引	…	七·〇〇	…	…
上取	寄	八九·〇〇	八九·五〇	九三·〇〇	九三·〇〇
	引	…	九〇·四〇	三〇	…

大阪株式

銘柄	十四日後場寄付	十一日後場大引
大株	一三九·一〇	一四一·〇〇
同新	八八·八〇	八七·一〇
郵船	一四六·九〇	一四七·五〇
同新	五九·四〇	五八·九〇
商船	六九·三〇	六八·〇〇
同新	三三·九〇	三三·三〇
鐘紡	二九〇·〇〇	二八七·三〇
同新	二七三·〇〇	二六九·五〇
東紡	一三一·五〇	一三〇·九〇
東糖	八八·八〇	八六·四〇
上取	八八·一〇	八七·六〇

東京現株

銘柄	十四日前場	十二日後場
鮮銀	一三九·〇〇	一三八·〇〇
同新	四八·〇〇	四八·〇〇
東拓	六〇·五〇	六〇·五〇
同新	一九·〇〇	一九·〇〇
滿鐵	一二〇·〇〇	一二〇·〇〇
同新	三一·〇〇	三一·〇〇
殖銀	五九·〇〇	五八·五〇
同新	一九·〇〇	一八·五〇
東株	一三九·〇〇	一三九·〇〇
同新	九六·〇〇	九四·〇〇
遞取	三八·〇〇	三七·五〇
滿毛	一六·二〇	一六·〇〇
朝紡	一九·〇〇	一九·〇〇
日紡	九八·〇〇	九五·〇〇

銘柄	十四日前場入引	十四日後場寄付
大株	一四三·〇〇	一四三·五〇
同新	九二·〇〇	九一·九〇
郵船	一四六·二〇	……
同新	五九·五〇	……
商船	六八·五〇	……
同新	三三·六〇	……
鐘紡	二九〇·三〇	二九二·〇〇
同新	二七三·五〇	二七三·四〇
東紡	一三二·五〇	一三三·〇〇
東糖	八九·五〇	……
上取	九二·七〇	九一·六〇

安東株式

○十四日　安取寄先　寄付二〇·〇〇　大引二〇·〇〇

前場は昂騰

內地の續騰を入れて諸株何に好勢を持續し殊に今朝は久しく保合ひたる**京取**にも飛火して今週より五十錢と跳ね來週四圓九十錢と一圓高に寄付五圓三十錢の高値ありて二十錢と引け**一圓三十錢方の昂騰**を演じ殖新五十錢高仁取五十錢高**鮮銀**は引續き**一圓高**の百三十三新**十錢高**を示し漢銀週七十錢を示し**韓銀今週一圓高來週二圓方急騰**を示し滿鐵は內地の急騰を移して**滿鐵**九十錢高京電五十錢高朝郵四十錢高滿毛五十錢高中鐵五十錢高**舊株二圓六十錢方新株一圓八十錢方奔騰**し其他の諸株も一二十錢方の上向きを示せるが獨り朝煙は六十錢方下押せり

後場も續騰

後場は更に一層の好勢を示し京取今週二十六圓十錢に寄り五圓九十錢さ引け來週二十六圓八十錢**鮮銀**今週**二圓**仁取五十錢高高拓新七十錢高**高新株一圓六**十錢**高來週一圓三**十錢**高**殖銀舊六十錢**高漢銀一**圓**高**京電新五十錢高**韓銀一圓高來週二圓**高**鐵一圓四十錢高新滿**一圓高來週一圓十**錢高**を示せり

京取に轉火

鮮銀殖銀東拓の一流株活躍に加へて大新東上取の運轉高に人氣集中せるが最近京取は諸株の商盛に伴れて出來高の增加こなり更に信託會社の共進化とも共に將來の出來高激增を豫想さるゝと共に至り近く一週錢され氣なりしが今や三月中旬ならんこの含みなりしが今朝今週六十錢高來週一圓三十錢高を示したるは既に其の前提ならずやと見るものあり此銀は東拓人氣新上取が果して何れに落付くや後の人氣は頗る興味多き問題さいふべし

鮮銀連續高

鮮銀は最近二十圓以上の値上がりを示し尙ほ連日昂騰を續け今朝親の配當落百三十三圓五十錢新株四十八圓五十錢こ一圓方の續騰を演ぜり

滿鐵株續騰

滿鐵は休日前內地の高移りに新株百七十圓五十錢新株二十八圓二十錢さ急騰せるが今朝引續き親二圓六十錢方新一圓八十錢方の躍進を演ぜり

前場ノ乙部

安取は今週二十圓三十錢來週二十圓四十錢こ保合ひ▲大新今週八十七圓五十錢に寄八十八圓さ引二圓高來週八十八圓九十錢さ寄付九十圓の高値ありて八圓七十錢さ引け二圓二十錢高▲**新東**今週**五圓高**の九十六圓來週寄九十四圓引九十七圓▲**上取**今週**四圓**七十**錢高**の八十九圓五十錢來週八十九圓五十錢さ寄付き九圓さ弛みしも跡九十四圓さ跳ね四十錢さ引け**五圓九十錢高**を示せり

後場ノ乙部

安取二十圓六十錢さ小締り▲大新今週九十一圓さ三圓四十錢高來週九十一圓四十錢▲上取九十二圓▲新東九十一圓五十錢さ暴騰せり

本日の受渡

本日の受渡は株數一萬二千五百十枚此代金**三十六萬七千七百圓**を算し過去一週間の商內こしては實にレコード破りになるもので其內甲**大新三百九十枚**代金三萬二千三百七十圓**鮮銀二百六十枚**代金三萬四千八百四十圓**安取二千七百八十枚**代金五萬五千六百圓なるが此の受渡中大新の三百九十枚は短時日に買込まれたる丈け實株の有無を懸念する者多く萬一品不足こなれば賣方は由逆正株を引き渡しも難しと頗る恐らんか或は再び後場は立會延期の不祥事を惹起せんやも計り難き形勢なりしが田中の渡株一百三十枚中三百餘枚は既に午前中提供されて殘るは百枚內外に過ぎざれば案外無事に落着せんかと思はれたり

累計　甲　四十六萬二千九百九枚
出來高　乙　六千七百六十枚

主要株歩ミ値段

京取（前場）　今週物　二四、五〇〇　來週物　二四、九七〇……
大新（前場）　今週物　八八、……
京取（後場）　今週物　二六、一〇〇……
大新（後場）　今週物　九〇、……

仁川期米（福）

株界片々

大新東上取は人氣の頭が騰るが大夫さあきらめて賣りを愈々氣を入れたのは……

代用價格引上

最近諸株昂騰に伴ひ之れが代用價格を左の如く引上げたり

安取一六、〇〇　滿鐵九、〇〇　新一七、〇〇　同新三、〇〇　京取一〇、〇〇　鮮銀……

▲十六日必京城證券信託株御引受ノ申込ヲ取扱致候　二和仲買店　井口陸造　京城黃金町二丁目　電話一五一八番

米況（十四日）

仁川期米　前場不動

休日前阪地の手堅き商狀と共に二十一圓七十錢さ引締り打止めしも引續き氣配安に連れ正米の頭重きを見て……第一節大阪當十九圓五十五錢を示し來……十八圓八十錢先二十一圓七十錢と……放れに始まりしが中はず賣方の手仕舞ひに……第二節……第三節……第四節……第五節……第六節……

人氣賣偏傾

場付模樣より觀れば何等なく氣配……

愈動けぬ相場

……

當限は骨拔き

……

賣買差引殘

	賣方	買方
當	一、一〇〇	……
中	一、〇〇〇	……
先	二、一〇〇	……

○十四日前場

	十四日前場	十二日後場
寄付	二一、七五	二一、九五
止値	二一、七〇	二一、七五
高値	二一、七六	二一、七九
安値	二一、六九	二一、七五
一節	二一、七一	二一、七七
二節	二一、七五	二一、七五
三節	二一、七二	二一、七五
四節	二一、七〇	二一、七六
五節	二一、七〇	二一、七七
六節	二一、七〇	二一、七七

後場氣丈

▲第一節　當中出來ず先七十五錢
▲第二節　五丁高に寄付
▲第三節　當中出來ず中八十錢先七十二錢の

期米雜觀

……

一二月中受渡

二月中限の延玉中過般來一部解合ひの交渉ありしも難途に纏まらず結局十五日全部四百石共受渡しを行ふ事に決せり

玄米

京城延取引

滿州粟

大豆

內地正米閑散

仁川米豆取引所仲買人　吉金仲買店　電話長八三番八五番　長七六四番

仁川米豆取引所仲買人　仁川海岸町　仲買店　長電話二〇五番　九二六番

仁川米豆取引所仲買人　布井仲買店　電話二二六番　三五番

仁川米豆取引所仲買人　仁川海岸町三丁目　仲買店　電話長四〇四番二二〇番　電略（ア）又（ハ）

仁川米豆取引所仲買人　仁川海岸町三丁目　仲買店　電話長九〇五番　四四番　八三三番

仁川米豆取引所仲買人　仁川海岸町　齋藤榮之助　電話長三六七三六九　電略（サ）又（ヤマサ）

仁川米豆取引所仲買人　仲買店　本店電話長三一八　一七二二七二

移出白米注文止り

……

京城正米市場

……

仁川正米

釜山正米

安の

群山正米

東京期米

大阪期米

下關期米

各地期米

大阪三品

競爭入札　購買　朝鮮總督府遞信局　一落針公電柱千四百拾五本　詳細二月十五日ノ本府官報ニ在

りさくねほ　ウミ流れて　關節が痛み手足は勿論身體の何れを問はずアナあき痛みハレ又はセホネきがりなり百方治療するも効なく……　キラズ注射　長壽園製藥所

商標　忠　おふじ忠醬油　御愛用を乞ふ　醸造元　辻本證之助

京日案内

電話買入タシ　京城本町二丁目　正直屋洋品店

古本高價買入　群書堂

恩給年金類即時低利融通　京城府古市町三五　江州屋本店

事務員入用　年十歲以上高等小學校卒業履歷書携帶本人來店せられたし　櫻井町一丁目　新田株式店

看護婦及び見習看護婦三名　小倉小兒科病院

觀相　石龍子先生直傳　京城本町五丁目

毛皮なめし並に仕立　鳥獸剝製標本調製鳥類手材買入　京城本町二　電話長二〇六五番

旅館女中至急入用　京城西大門二丁目　優翠旅館

△店員入用　京城本町三丁目　電話三〇八番

寫眞技師至急入用　京城府三丁目　鹽谷寫眞館

產婆　堀千代　京城西小門町四八　看護婦會

土木家養成講習録　東京市京橋區南傳馬町通四丁目

胃病ならイの一番　イカイ胃散　登録商標　健胃　衛生堂　胃弱症の特効劑　本舗　大阪市江戸堀　猪飼史郎藥房

ラヂーム科特設　呼吸器病　神經系病　注射　塗布　森療院　院主　森芳雄

定期　東京株式取引所仲買　公債株式現物問屋　廣瀨大橋商店　東京、日本橋、南茅場町　現物　當店　信用　如何は當店取引銀行三菱銀行丸ノ内支店に御問合せ被下度候

主治効能　外用　不可飲　ぬり薬　皮膚病諸症には一瓶にて驚可効驗現はる　肋膜炎。やけど。打撲傷。きづ類。いんきん。たむし。肩のこり。靴傷。虫。齒痛　一滴千金　發賣元　三木清商店　大阪東區北久寶寺町貳丁目　全國藥店に販賣せ

曙（あけぼの）

第六十七回

徳田秋聲
(插畫) 近藤紫雲

爭鬪 (6)

『私、あの人に今夜のやうな侮辱を受けたことはないわ』綱子は如何にも口惜しさうに、暗闇を見詰た。

『奈何したと云ふんでございませうね。多分大奥様が、何か仰有つたのでございませう。私もお傍で伺つて、腹が立ちましたわ。奧さまのやうに御潔白な方に、あんなことを仰有るなんて、旦那さまも餘りでございます』綱子思ひの乳母は、まだ其の憤りが治まらないと云ふ風に『私、餘程大旦那さまのことをね、申し上げようかと存じましたけれど、餘り出過ぎても惡いと存じまして……』

綱子がピアノを彈いてゐた時のこと、それは彼女は曖にも出してゐないのであるが、お篠は既にそれを察知してゐるらしい。これまでにもちよいく其口吻を洩してゐたのであつた。今も、其事を彼女は綱子に言つたのである。

『それこそ、大變よ』綱子は吃驚したやうな聲を出して『お前が知つてるなら知つてるでも可いけどもね、あのことだけは、誰にもね言つておくれでないよ。可いかい?』

『でもね奧さま、餘り御潔白過ぎるのも、考へものでございますよ。私はね、あのことがあつてから、大旦那さまの奧さまへの仕向けが、大變違つて來たように思はれてならないのでございます。澁谷のお邸へだつてあんな御無理を仰有つて……何でもあれを根に持つてお出でになるに、違ひございませんわ』

『それは、お前の僻見といふものですよ』と、綱子は打消して『お母さまだつてね、まさかそんな方でもないでせう』

『いゝえ、人は見かけによらないものでございますからね。世間の人は、奧さまのお考へになるやうなものぢやございませんですよ。隙も油斷もありやしません』

『でもね、人は人だわ。此方さへ正直にしてゐれば、可いぢやないの』

『それはまあ、さよですけれど……』

涼風に聲の透りを氣持よく吹かれながら、宿へ歸るのを忘れた人のやうに、其所へ佇つた儘爾か話をしてゐた二人の會話は、それで杜切れたが、綱子は思ひ出したやうに『お前も何なの、あのう旦那さまに何か言はれて?』お篠が直ぐ自分の後から來るだらうと豫想されたのに、一向そんなことがなく、自分に合ふまでに可なり時間が經つてゐるのを、綱子は胸に浮べたのである。

『はあ、私奧さまがお出かけになつたやうでしたからね。些と旦那さまのところへ參りましたの。そしたら、まあそこへ坐れと仰言つてね、それあ長いことくどくと色んなことを訊かれましたわ』然う言つて、お篠は辰衛が言つたことを何彼と話した。

『矢張り』綱子は厭な顔をして頷いて『白井さんのことを疑つてらつしやるんだわね。どうして、旦那さまはあんな風におなりになつたんでせうね』然う言つた綱子の顔は、いかにも輕蔑したやうな、煩ささうに曇つてゐたが、薄暗がりのために、それはお篠の眼には入らなかつた。

『母ちゃん、歸りませうよ』突然、乳母の背後で貞子が叫んだので、二人は吃驚したやうに、其方を向いた。

『まあ、貞子ちゃんは、寝ん寝してらしたのかともつたら』と、綱子は母親らしく、乳母の背から我子を抱き取つて『さあさ、歸りませうね。暗いから……』

其時、提灯の灯がちらと映して、宿の番頭らしい男が通りかゝつたので、それを機に二人は急いで往來の方へ出て行つた。

宿へ歸つて見ると、辰衛は醉ひに負けて其處に寝轉んでゐた。綱子は次の間で暫らくお篠と貞子と三人で、他愛なく遊んでゐたが、ふと氣付いたやうに、そつと立つて辰衛の體に輕い毛布を被せた。

辰衛は、今夜のことは何も彼も忘れた人のやうに、けろりとした顏をして、ぐうくと高い鼾聲をかいてゐた。

『男つてもな、呑氣なものね』綱子は、お篠と顏を見合せて、淋しく笑つた。

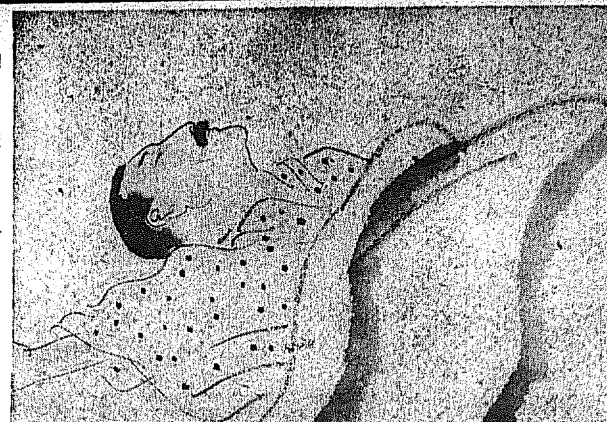

名刺 電話二七一二番 京城 太平堂 振京一三六七番

後ちゃん

▲吾報に柴崎校長の薫陶を受けた一人である先頃某紙が生意氣にも柴崎先生の教育方法を難じて居た吾人は其時甘共に校長の爲めに憤り且憾めた京中生徒の父兄にして一人でも校長の主義に不平を唱へる者はないのだ心身の鍛練については吾人不日述ぶる所があるだらう、ただ校長を目して非常識なる語を呈した○○は正しく非常識な新聞だ。この內外多端の秋にあたつて我小國民の心身を鍛練するにまだく軟らかすぎると思ふ程だ柴崎先生世間の陋なんか耳に入れないで大いに主義の貫徹を望みます京日を通じて京中校長のため天下に激す(京中卒業生諸敎總代舊道)▲旭町の一丁目からあまり遠くない所で夜英語の教授をして下さる方はないでせうか但し初歩からです、もしありましたら失禮ですが御住所本欄までお願ひします(女子雇員)▲二月一日京城日報讀者欄中十一歳を頭に三人の御子息を有する某會社の重役さんの住所御氏名伺ひ度し(龍仁熱田逸代)▲五日の正午頃僕の黑革さつくり入蔓年ペンナイフ等を失敬した先生よ貧弱な記印と書類だけは返してくれ給へ宛名は用箋の欄外にある自動車會社だ(迷惑生)

日報詞苑

—投稿歡迎—

▲和歌 隨意
▲俳句 同
▲川柳 題不定期發表
▲情歌 題『桃』
▲新體 各題共五首　五句以內
▲締切 毎土曜日
▲用紙 葉書に限る
▲宛名 京城日報社日報詞苑

聯珠競技（第五十三回）

先手勝　二段 田中操石　初段 吉橋隆吉

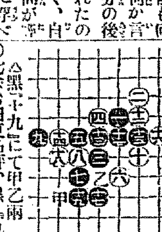

△黑『十九』にて甲乙兩『十一』に引くのが定跡であるが、『九』は本譜の『九』も決して惡しくはないが、白『十』は『十四』に拒ぐが比較的强からう

大慘落の 本場銘仙 一反貝四圓八十錢

過去十年間呉服類の見切値を以て評判を取り其勢力隆々たる東京市日本橋區本石町一丁目呉服問屋關谷商店は其營業振りが何時でも現金取引なる丈に世の中不景氣の今日多々僞々安いもの流れ込み現に一本も變りなしの受合本場銘仙が一反貝の七圓五十錢次の品貝の四圓八十錢と云ふ嘘の様な掘り出し物本紙愛讀者に觀むも此際是非振つて試す必要あり同意の方は男女別年齡を記しハガキにて申込ば直に代金引替便にて送る由

絶大の人氣
本邦一桐生織元の春着特賣
一反の代價で二反買へる

絹織物大産地桐生織元から直接皆様に差上る事とて數段の手を經た呉服店から一反求める代價で織元では二反買ふ事が出來ます。然も今回特價の粹を集めた品は孰れも著に御好適なし何方も御滿足遊ばす事と流行界の粹と云へる品の出來榮です。眞に本年

○半價特賣壹萬反
○優等絹大島絣男女向流行珍柄 特價一反七圓五十錢 一疋拾五圓
○特製大市羽二重綾り 大特價一反兒帶 十圓
○特製金紗縮緬 中市兵兒帶 三圓
○京都羽二重地 大特價一筋 三圓
○肉品共絹茶地帶に高尙な絞り 側帶一筋 三圓八十錢
刺繍草履 ご婦人にも好き本年流行品 各種ご揃ひ有り老若男女別年齡
右遠方の御注文は申込次第珍柄選定の上御送附申上候
群馬縣桐生町 群馬絹商會營業部 振替東京三二五二七番

健胃固腸丸

冷込、過食、暴飲等より起る下痢、腹痛、吐瀉、腸胃加答兒等を速に治す

常に服用せば消化を能し、專ら腸胃を强健にし流行病惡疫に罹る憂なし 家庭にも旅行にも必ず御用意
發價 卅錢 拾錢 貳圓 參圓 五圓 五十錢 五十錢 一圓
本舖 大阪 東京 谷回春堂
各地藥店に販賣す 商標と名稱御注意
登錄商標
◎小兒には東門の小兒固腸丸あり

非協定

當會社ハ非ト定例ニ立チ有力ナル外國會社ト再保險ノ特約ヲ有シ時勢ノ要求ニ應ジ共濟主義ノ下ニ公益的精神ヲ以テ巨額ノ契約モ一手ニ引受ケ御申込ヲ待ツ
日本共立火災保險株式會社
京城代理店主任 橋本茂雄
京城本町四丁目百十三番地 電話二八二七番

滋養強壯劑 補血 ウェルミン

百瓦入 二百五十瓦入
發賣元 東京丸之內 合資會社 高田商會
代理店 東京本町 森田商店　大阪伏見町 谷回春堂
(全國到ル處ノ藥店ニアリ)

トリスウヰスキー

代理店 京城府黃金町四丁目 森原商店

あまり多くの時と量とを要せずして しかも よく快味を得らる、點 及び 頭痛誘引のフーゼルを絶對に含まざる點 そこに生活改造の使命あるトリス

139

赤門印 人參規那鐵葡萄酒

滋養强壯 美味

一般衰弱、病後虛弱、元氣精力ノ減退、腦神經及生殖器神經衰弱症、結核性疾患ニ歸因スル發熱等ニ偉大ナル效力アリ

發賣元 大阪 小西儀助

流感豫防

良藥にて口よし
たんせききよ
浅田飴

熱があり咳が出て心地惡しき人 今直ぐ召せ!
おも湯や牛乳の代用として最もよき滋養劑 からだを溫め聲をよくす
定價 二十錢 三十錢 五十錢 一圓 二圓
本舖 東京小梅 大阪門司 堀內伊太郎

森永ミルクキャラメル

坊やの意匠……現代の雪だるま!
坊やは此の雪だるまを作り上げる迄に中身のキャラメルを皆平らげて了ひました……
一個 五錢 十錢 十五錢
森永製菓株式會社

治淋新藥 ゴノサルビン

淋疾內服劑として未だ白檀油を浸潤する製品なしと雖も胃障害を起こすの缺點あり然るにゴノサルビンは其効力白檀油に決して劣らざるのみならず臭氣少なく且つ胃障害を見ざるを以て淋疾治療上缺く可からざる良劑として盛んに應用せらる

定價 二十五球入 五十球入 百球入
發賣元 大阪市東區道修町 武田長兵衛商店
製造元 大阪市外中津町 三友合名會社
(全國知名藥店に販賣す)

汽車時間

京釜線 [illegible]
同 [illegible]
湖南線 [illegible]
京義線 [illegible]
同 [illegible]
馬山線 [illegible]
京元線 [illegible]
[illegible]

大正九年十一月一日